SHANGHAI, SATURDAY, FEBRUARY 25, 1922. NO. 17,601
THE SHUN PAO CHINESE DAILY NEWS
PUBLISHED EVERY MORNING AND SUNDAY ESTABLISHED 1872.

申報

中華民國十一年
西曆一千九百二十二年
二月二十五號星期六
舊曆壬戌正月二十九日
今天五張半售大洋三分
第一萬七千六百零一號
本館始剏自同治十一年即西曆一八七二年

今日本報連同汽車增刊共計五張半常識移在汽車增刊後面如有遺失請向送報人索取閱者注意 甲A1149

鎮支兒鑒 見報乞將住址示以便走訪 卡德路

吳壽眉鑒 敝律師現受法租界紫來街愼興里厚記號委託以閣下舊歲自八月起至十一月止所抵與厚記之貨迄今未見取贖現市價低而閣下又騙取棧單股票避匿不見用特登報通告限閣下自登報日起五日內備價贖取否則敝當事人厚記號惟有自由變賣抵償欠項其不足之數及其他欠款仍向閣下控追希注意是幸 法大馬路七十一號厚記代表巴和律師啓 戊A865

坤華鑒 汝不別而行已七日是何理由望速答復或逕信於汝戚處轉交儂可商量若故意爲難當法律相見且豈可久避汝其毋悔汝母及兄均在余處日夜啼哭汝三思 叔啓 甲A1214

沈振毅我兒知悉○汝所要求改入絲廠及王宅姻事予均完全許可 浙長彬白 甲A1097

揚州慶懋復綢緞號業主萬元甫啓事 甲寅年正月與鄧明德堂合股在揚州多子街開設慶懋復綢緞洋貨號現於壬戌年正月廿三日（民國十一年二月十八日）憑中立據將該號股份拆出由鄧姓承業所有賬目均經分別結清原立合同當即批廢嗣後關於該號一切往來賬目盈虧及其他糾葛情事概歸新業主負責清理與鄙人無涉特此聲明 乙A1246

錢寶記啓事 鄙人於民國七年十月間奉上海地方審判廳布告召買上邑念九保五圖冬字圩第六百十八號沈持盈戶則田十五畝八分九厘方單新契各一紙由鄙人出標洋三百零二元得標承買並由審廳頒給管業証書執管詎於九年陰曆二月念三日有友人葉光棋前來抖攬可將該契據轉換道契訂定三個半月爲限到期未見轉出迭向催討一味誘約自知受騙後不料葉光棋於十年春季病故前項契據是否遺失或私自出抵爲此登報倘有受抵此契者限一個月內前來接洽逾期概作廢紙除向官廳立案外特此聲明通訊處九畝地拱宸路李志大號 乙A1241

上海糖業交易所各股東公鑒 敬啓者客歲鄙人等辱蒙不棄選舉爲本所監察之職自問菲材時深競慮兼之去冬交易所營業爲潮流激盪大率一落千丈因此失敗而將股東血本投之烏有者本所聞殊多本所營業雖亦不振幸與理事會循法自持故尚無意外之損失是則堪奉慰於各股東者也惟鄙人等各負有泰記廣源重任號務倥偬未暇再兼任本所監察與其濫竽要職貽將來之隕越若從早而先退爰謹告辭務祈允予解職於本屆臨時股東會另舉監察是爲至禱 鄭澤南 賀渭動 同啓 乙A1235

報喪 吳君善慶於陰曆本月念八日卯時壽終麥根路四十八號滬寓茲擇三十日巳時大殮除已送報條外恐未週知特此通報 中和堂本宅帳房謹啓 甲A1154

上海總商會商品陳列所通告 本所自去年開第一次展覽會後所有各處出品業聘專家審查分別評獎一俟告竣再行發表現因本所又須徵集精良物品尅日開幕（日期容後佈告）凡有新出品者如在外埠可轉請就地（即農商會等）彙運來滬其在本埠者則請逕送本所至前屆已有商品者並希即日蒞臨察看或有推陳出新之處即可掉換陳列俾蔚大觀此佈 乙A866

達商英法大律師啓事 本律師現接受匡仲謀君延請爲法律顧問如有對於匡君有毀壞名譽損失權利及誣詐勒索等行爲發生本律師當以法律手續保障特此佈告 乙A1233

許理大律師代表年式如姚吾剛金達三君通告 本律師茲受年式如姚吾剛金達三君聘爲常年法律顧問嗣後他人對於年式如姚吾剛金達三君或有破壞名譽損害利權等情本律師當依法盡保障之責恐未週知特此通告 西曆一九二二年二月念五號

安泰源鹽墾公司開股東會通告 本公司擇於夏曆二月廿四日在揚州多子街事務所開本屆股東常會屆期務希貴股東蒞臨討論一切如因事不能親自到會亦望委託代表蒞會爲荷 乙A1245

道一銀行股東諸公鑒 本銀行遵照規定章程第十五條經董事會決議於三月二十六日（即夏曆二月二十八日）下午二時假本城板箱巷大有利電汽公司開第四屆定期股東會報告本行上屆營業情形并議一切進行事務如有意見書請照章於會期前三日送交本行俾先列入開會議事秩序屆時公同討論如以事故不能到會請由貴代表隨帶委託書交付本銀行接洽除分函通告外合再登列滬杭等報奉聞即希台鑒是荷 總辦事處謹啓 乙A1230

舟山輪船股份有限公司收第二次股款通告 啓者本公司股款前定分兩次收足現經股東會議決定陰曆二月初一日起十九日止爲第二次收款日期凡我股東務請於二月內將第二次應繳股款付入前所指定之代收股款處中華或四明兩銀行除另函知照外合再登報通告幸無延悞再本公司股份尚有餘額欲認購者請函向籌備處接洽爲荷（籌備處設在法租界寧波路四十號定海旅滬同鄉會內） 舟山輪船股份有限公司籌備處主任朱葆三啓

焚昌火柴股份有限公司召集股東常會公告 本公司經董事會議決定於舊曆二月二十八日下午一時在法租界東新橋恒豐里洋貨九業公會開股東常會報告上年賬略及營業狀況選舉董事監察人及其他應行事項屆時務望股東諸君全體蒞臨不勝企盼甚除通知書入場券選舉票等另行發奉外謹此公告 再開會前三十日起至閉會後七日止照章停止股票過戶合併聲明 乙A1227

怡順印務局通告 啓者本局由壬戌年元月念八日起另加興記牌號特舉馮君樹勳爲副經理所有進出銀洋及行定貨擔保等情均須怡順興記圖章並任馮二君蓋印爲憑所有以前怡順印務局圖章如無任馮二君蓋印作爲無效恐未週知特登申新二報聲明 怡順任洪記聲明 乙A1237

介紹名醫 吳縣嚴仲琳先生前清雲南東川府太守也素精醫學著述多種出版者則有溫病辨證撮要時疫論醫學初枕經錫璠制軍麗勳蒞中丞序刊風行各省改革後先生僑寓黔南以醫活人凡經診治咸慶回春彼邦人士仰若和緩今先生還里過滬同人等欣遇良醫沿止勸仍出而濟世幸承允許現寓派克路益壽里三弄一七五九號特爲登報介紹俾求醫者知所問津焉 狄楚卿 葉伯皐 席立功 宋漢章 葉扶霄 朱葆三 貝潤生 朱少坡 許秋帆 沈聯芳 王芷馨 徐輔洲 關絅之 沈韞石 邵子瑜 程雪樓 勞敬修 施善畦 嚴孟繁 嚴俊叔 同啓 A1244

全昌金鋼鑽批發公道 本號自運金鋼鑽已歷二十餘年矣貨眞價實老少無欺信用昭著銷行日廣茲又續到頭等白亮大小金鋼鑽精製中外金銀首飾一應齊備價廉物美不折不扣如蒙惠顧請臨 上海四馬路丹桂第一臺對面 分設蘇州閶門外馬路 全昌號 戊A858

招商局圖南快輪準於舊曆正月念九夜即禮拜六晚直放廈門 本輪賬房謹啓 甲A1153

春季始業優待學界

自來墨水筆大減價 新式14K自來水筆每支二元九角 新式華德門自來水筆每支四元五角 新式康克令自來水筆每支二元 新式銀亮活動鉛筆每支四角 概歡迎 樣本函索即寄 上海自來水筆公司 新浙江路先施保險公司東隔壁 乙A1042

訃

恕訃不週

不孝潤廷罪孽深重禍延顯妣特頒福壽字清封淑人晉封夫人王母薛太夫人痛於辛酉十二月二十三日酉時壽終內寢距生於道光十七年十二月初六日子時享壽八十有五不孝潤廷侍奉在側降服廷在江蘇滬海道尹任內聞病先期請假星夜歸省均親視含殮停柩在堂即日成服謹擇夏歷二月初三四日修經領帖初五日延賓題主初六日發引安厝先塋忝係寅年世鄉戚誼恐計不周特此登報奉聞 棘人王潤廷王賡廷泣血稽顙

清封一品夫人顯妣姚太夫人於辛酉年夏曆十月十一日壽終漢口寓內茲謹筮於壬戌年二月初九日初十日在漢口蘇湖公所內領帖十二日發引除訃告外恐未週知特此佈聞 孤哀子葉兆綱字孟紀 葉兆綽字星仲 葉祖蔭字鳳池 率孫等泣血稽顙 甲A950

滬北棲流公所敬謝上海慈善會撥助正副券自卅一期至卅五期止提存之慈善款洋三百元正 司董 陸文麓 沈周 謹啓 1145

復善堂鳴謝●承上海慈善救濟會派撥獎餘洋三百元特此登報以揚仁風 司董 黃成美 陳炳發 郭鎮賡 曹鴻啓 1146

中國救濟婦孺總會敬謝郭子彬大善士助洋二百元 逕啓者敝會留養婦孺日漸增多際此近年米珠薪桂經費支絀承郭子彬大善士慨助洋二百元樂善好施功德無量拜領之餘謹此鳴謝 上海民國路老北門東首中國救濟婦孺總會 朱佩珍 王震 徐乾麟 謹啓

普益習藝所敬謝慈善救濟會撥助獎餘洋六百元 A680

滬南北廣益中醫院敬謝慈善救濟會撥助施藥洋五百元 又蒙朱馥棠君助施藥洋念五元 朱葆三 王一亭 協 謹啓

松江孤貧兒院敬謝上海慈善救濟會撥助洋二百元正 松江孤貧兒院院董楊了公 院長朱世㻋謹啓 837A

上海聯義善會敬謝慈善救濟會獎餘移助洋四百元 863

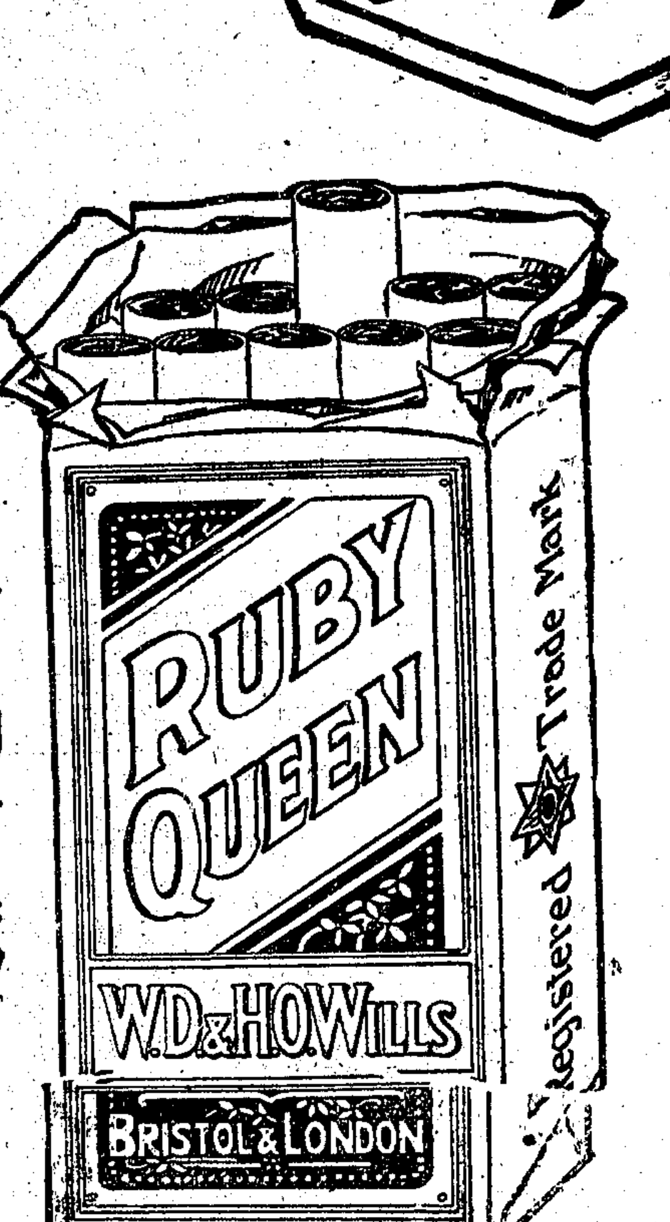

盛

大英牌香烟

最盛行之香烟

永泰和烟行總理

楊春綠律師招請書記 文理清順小楷端正年在三十以上願應聘者用通信方法接洽 事務所貝勒路廿九號 電話西一三○一 甲A1126

蔡倪培律師代表清理永安錢莊賬目通告 本律師現受永安錢莊李張趙陳各股東委託清理該莊賬目事宜凡對於該莊負有債務者請於兩星期內至英租界派克路益壽里本事務所將欠款照數清償以便歸還永安莊之債務如或逾限不償惟有訴諸法律特此通告 甲A1121

逖百克大律師啓事 本律師現承簡寅初君延請爲法律顧問如有對於簡君有毀壞名譽侵害自由損失權利及誣詐勒索等行爲發生本律師當以法律手續保障之 乙A1193

達商英法大律師通告 本律師現已返滬照常辦公凡有欲與本律師接洽事宜者幸勿觀望特此通告 法大馬路六十九號本公館啓 A1210

秦聯奎律師啓事 本律師事務所仍在靜安寺路第十一號專辦民事刑事各種訴訟證明遺囑契約代訂法律文件代理法律行爲不論案情如何複雜無不詳予審查善爲指解如有因公以招見訪概自慎重 接見電話中央四二六五 乙A1170

上海石路新開九盛綢緞局花色齊備 各界賜顧 歡迎 邇今商戰時代務求實業振興營業發達全視出品優良本主人有鑒於斯創設國貨綢緞於上海石路中市採辦各省名機綢緞定織浙杭鐵機閃色廠緞絹紗電機絲葛以及新出品之美麗綢花色齊備定價劃一當此開幕伊始尤當格外克己以待各界名人女士聯袂偕來無不竭誠歡迎凡荷賜顧請認本局活佛爲標記庶不致悞 甲A1032

德國裕興洋行鏡面大呢到申 啓者前所暢銷之萬年如意金星慶雲恭喜發財雙鵰等四牌企呢向歸恆豐瑞經售歐戰以來久無到貨刻下新貨到申歸上海三洋涇橋北首雙慶里萬昌利號獨家經理如蒙賜顧請該號接洽可也特此露布 德商裕興洋行啓 萬昌利電話中央一五二五

泰仁昌洋貨木器號兩店存貨再削價廣告 本號因翻造房屋所有兩店存貨已經減價發售茲因減價定期只有三天而各貨尚多特再削價出售可謂減而又減真正特別便宜三天滿後決不展期務請各界諸君從速光顧切勿失此上好機會是爲至禱 南京路四百廿四號 泰昌仁昌啓 戊A784

天開祥總經理亞細亞老魚牌火油廣告 魚牌火油●用之最宜●環球第一●光亮無煙●耐點省費●燈盞機灶●如蒙賜顧○格外克己○如欲在本埠南北市浦東南滙閔行川沙吳淞松江大團周浦南翔寶山等處並大小各鄉鎮充分經理者請至河南路橋南首慶順里四十五號本總經理處接洽竭誠歡迎

上海江南銀行開幕通告 本行謹擇於二月二十八日（即陰曆二月初二日）正式開幕並定於二月十七日（即陰曆正月二十一日）開始營業如蒙惠顧無任歡迎特此通告 董事長 朱葆三 董事 盧筱嘉 杜梅叔 王一亭 胡方錦 徐乾麟 夏賀均 徐源錦 夏季忻 監察 沈田莘 薛文泰 總理 徐乾麟 經理 夏賀均 協理 徐源錦 行址 上海寧波路三十五號 電報掛號三一三○ 電話中央六九八八 乙A1043

江南銀行特別通告 本行儲蓄部分（定期）（活期）（整存零取）（零存整取）四種以便各界擇優存儲茲爲存戶多沾利益起見凡自敝行開幕日以前來行存款者其存息概照定章增加二厘以示優待而留紀念有志儲蓄者幸垂鑒焉 戊A829

高大辦公洋房出租 茲有坐落法租界二洋涇橋南首泰和里隔壁前星期交易所原址五層樓洋房一座光線充足出入簡便電梯電燈俱備適合作寫字房大行號所用即日可以交屋全租分租均可如欲租者請臨博物院路十七號協泰洋行接洽可也 新業地產公司啓 乙A1115

上海開獎 安徽濟安獎券准于二月初二日發行

上海電報局廣告 河南省豐樂鎮電報局於本年二月十九日裁撤此啓 戊A252

中華勸工銀行發息公告

茲定陽曆二月二十日起發給第一屆股息請各股東檢取前發收據向本銀行領取股息特此通告 戊A791

邊業銀行分配十年分股東正息紅利并召集股東常會廣告

啓者本銀行十年份股東正息紅利業經本會照章議決分配自陽歷二月十五日起請各股東携帶股票連同息摺向各地本銀行支取並經本會議決於陽歷三月五日即夏曆二月初七日午後二時在北京西皮市銀行公會開股東常會新各股東于會期五日前携帶股票至北京本總行驗取入場券以憑到會如因事不克親到應請期前通知本會並繕委託書委託本行到會股東代表除分別具函通知外特此公告 邊業銀行董事會啓 乙A762

明華銀行分配十年份股東官紅利廣告

啟者本行十年份股東官紅利經本會照章議決分配自陽曆三月一日(即陰曆二月初三日)起請各股東携帶股票息摺到京津滬甬總分行驗明支取特此通告 明華銀行董事會謹具 戊A830

五洲大藥房股份有限公司鄒股東會

所有股票一律均須更換是項股票業已填就請各股東將舊股票并新收條一併檢齊於股東會開會前十日(即陽歷三月十號起)(外埠請先交郵局掛號寄下)至本公司掉換股票

本公司董事會議決定於陽曆三月十九號(即舊歷二月二十一日下午二句鐘假座西藏路甯波旅滬同鄉會開股東常會報告帳略分配股東官餘利選舉董事監察人務請各股東准時蒞會爲幸除另行函達外特先登報公告 上海五洲大藥房股份有限公司董事會謹啓 丙A200

上海中法大藥房股份有限公司擴充人丹營業議決添招新股廣告

本藥房營業發達獲利優厚邇者茲于民國十一年二月十二日開股東常會議決添招新股擴充人丹營業並于所招新股中留出五千股爲公募股以期利益溥及茲將當時議決事項摘錄如左

計決大加擴充而尤以製造人丹爲主體已在公園靶子場購買地皮十五畝除爲建造廠房之用決定增加股本二十萬元連原有股本共合成五十萬元作分二萬五千股每股票面改爲二十元以二萬股分派於舊股東每股百元換新股五股其餘五千股作爲公募股因欲一般社會普沾利益故此項公募股規定每人認附至少五股起碼至多以一百股爲限凡各界欲附股者並得向上海三馬路大新街口本藥房索取認股書(外埠函寄亦可)隨繳股款款到由本藥房先給收據俟股單印就再還收據換取股票收取股款日期自即日起限至陽歷三月底截止 上海中法大藥房啟 丙A205

滬太長途汽車股份有限公司開第一次股東常會公告

敬啓者本公司經董事會之議決定陽曆三月廿六日即夏曆二月二十八日星期日下午一時假美租界愛而近路紗業公所開第一次股東常會希各股東准時蒞席先於三月二十日起憑正式股票向上海新開路卡德路口本公司領取入場證如有已將三期股款繳足而未向公司掉換股票者請於陽曆三月十五日以前即來掉換幸勿延誤合登申新兩報公告 滬太長途汽車股份有限公司董事會啟 乙A1199

浦東電氣公司召集股東常會通告

本公司定於陽曆三月二十五日星期六下午二時在上海四馬路一家春開股東常會報告上年營業狀況收支賬略議決純益分配並選舉董事監察人屆時務請各股東出席與議如因事不能親到請備委託書署名蓋章委托他股東代表出席可也除具函通知外特先登報公告 浦東電氣公司董事會謹啓 乙A1161

濟寧濟豐麵粉公司召集股東常會通告

啓者本公司現經董事會議決定於本年陽曆三月十三日即夏曆二月十五日在本公司開常年股東會除專函通告外相應登報週知屆時務祈台駕惠臨倘不克親來應請備具委託書委託本公司股東代表蒞會是所企禱 濟豐麵粉公司啓 甲A1053

振華油漆股份有限公司召集股東會並分派官餘紅利塡發息摺通告

本公司經董事會議定於夏曆(二月初七日)下午一時在閘北小沙渡路口本公司製造廠開股東常會報告賬略並分派官餘利塡發息摺改選監察人屆期務請各股東携帶股票驗取入場券以憑到會如因事不克親到應請出具委托書委托他股東代表到會除專函知照外深恐郵遞有誤特再登報通告 乙A1118

通惠實業公司廣告

啓者本公司由董事會決定於二月二十六日下午二鐘在北京絨線胡同總公司內開第七屆股東常會請各股東於開會前携帶股票或備函蓋章到公司驗給入場券以便屆時出席與議設或因事不能親到應請在本公司股東內委託一人代表出席於委託書上簽名蓋章交由委託人爲證可也此啓 乙A775

中國商業信託公司今日開幕歡迎各界賢達惠臨指教

地址福州路二號

信

董事長 陳德培

常務董事 湯節之 江湘浦 鄭筱舟 趙醒民

董事 虞洽卿 諸青來 陳良玉 傅品圭 孫天孫 張衡甫 邵志豪 李孤帆 徐曉山

監察 江北溟 郁葆青 萬建生 施才𦍑 毛安甫

總經理 孫天孫

副經理 李孤帆 戊A859

四明信託股份有限公司召集股東會公告

本公司定於十一年二月二十六日即夏正壬戌年正月三十日午後二時假甲種商業學校開第一次定期股東會凡我股東屆時務請携帶入會證到會爲盼各股東於一月念七日以前換取股票者自當按照各股東住址或通信處分別寄送通知書入會證倘於一月念八日以後方至本公司換取股票者祇得將通知書入會證隨同股票送奉再距股東會日期前一月內停止過戶特此公告 乙A676

中華內國公債交換所籌備處通告

本所奉財政部訓令招商承辦自設立籌備處後收集股款擬具章程呈請批示未奉核復茲於本年二月十九日奉令取消經發起人會議決結束凡執有本處收股證者請仍各向原收款處領回股款除分致代收股款各銀行錢莊照原本發還外合即登報通告 乙A1207

上海證券物品交易所股份有限公司徵收附加新股股銀公告

本所增加股銀五百萬元經第三次股東會議決後業已兩次登報公告茲由股東戳季記等一萬零九百五十十權提議修正辦法復經第四次股東會議決按照老股分配在案老股額仍爲十萬股一無變更附加新股二十五萬股每股股銀二十元一次繳足除以十萬股由老股東及職員等承受外餘十五萬股凡執有老股者得分配新股三股在十股以內者其單數得分新股一股在十股以外者其單數只得分新股一股不同一戶名者不得合併計算但在十股五十股一百股之老股票不得請求分割爲一股票在股本未繳足之前老股票亦不得請求分割過戶其繳股期間仍定於本年三月二十一日即陰歷壬戌年二月初四日止前爲印就之新股即日起停止發行已發行者自本月十一日起停止過戶所得向本所更換老股票八分之五附加新股八分之三但附加新股票未印就之前先由本所發給收據爲憑俟新股印就另行公告後即憑收據換附加新股恐未週知特此公告 乙A538

上海棉布足頭證券交易所召集臨時股東大會通告

本所爲緊要事經理事會議決定於二月二十六日下午二時(陰曆正月三十日)在本所市場開臨時股東大會自二月十八日起停止過戶凡與股諸君請於二月二十一日起至二月二十五日止持股票或收據向本所總務科領取入場券等可也再查照公司章程召集股東大會應於一月前通告茲因緊急事件特提前召集合併聲明 法租界紫來街三十六號 電話中央一千三百十一號 乙A1063

上海糖業交易所再告各股東公鑒

本所理事會議決夏曆二月朔就邑廟內點春堂本所開股東臨時會解決重要事件請各股東携據來所領入場券議決票等業經登報通告在案現將屆期爲再繼續通告務望各股東迅於三日內携帶股票收據來所驗領幸勿自誤是爲至要 乙A1222

上海五金交易所股份有限公司召集臨時股東會公告

茲有股東陳學堅君等代表一萬一千四百五十股來函要求繼續開臨時股東大會公決改組辦法今將原函列下(逕啓者前日股東大會對於所務討論結果主張繼續進行者股權占其多數鄙人等當場本欲多有主張嗣因人聲嘈雜秩序未能整齊以致未盡欲言今就鄙見所及敢貢左右竊思交易所之設當以本區域平準市價就五金言自不應獨付闕如但現在潮流漸過一若交易所難以立足於是各交易所紛紛改組在其他交易所之不同本所自不必援引成規僅就本所而論若以局面改組爲五金銀行事理兩有可通而利益必較解散爲多且揣諸各股東心理亦莫不贊成斯舉應請即日再行召集臨時股東會付諸公決大局幸甚)等情到所按照條例有股東十分之一以上得要求召集臨時股東會茲經本理事會議決定於三月四日(即陰曆二月初六日)下午一時在江西路十八號本所市場召集臨時股東會凡爲本所股東請於二月二十七日起至三月三日止携帶股票或收據來所領取入場券議決票幸勿放棄(本公司股票暫行停止過戶及掉換)特此公告 乙A1234

上海雜糧油餅交易所股份有限公司通告

本所一年試業期滿遵照本公司章程第三十條之規定於陰曆二月十五日午後二時在本所召集股東總會報告上年度決算帳略會議各項要件所有入場券決議票等件務望各股東於二月十一日起每日上午十時至下午四時止携帶股票至本所總務科驗明領取幸勿放棄至深盼禱再本所照章應於正月十五日起至股東總會日期止停止股票過戶等事合併聲明 本所理事會謹啓 乙A914

中華國產物券交易所召集臨時股東會通告

本所經理事會議決定壬戌年陰歷二月十四日下午二時在法租界吉祥街德福里本所開臨時股東會解決重要事件請各股東於陰曆二月初五日起初十日止携帶股款收據至本事務所總務科驗領入場證委託書及議決票等屆期希准時到會幸勿放棄權利是爲至要再查照公司章程召集股東大會應於一月前通告茲因緊急事件特提前召集合併聲明并希公鑒 乙A1131

上海華商証券交易所召集臨時股東會公告

本所理事會根據上屆股東常會議決案定於三月十二日下午二時假西藏路甯波同鄉會召集臨時股東會公決(一)發行公司債票辦法(二)修改本所章程二案股東諸君務於三月一日起檢携股據來所領取入場證議決票選舉票囑託書俾便屆期入場再自二月二十日起本所股票應暫停止過戶特此通告 十一年二月十一日 乙A938

裘耐會計師爲中外貨幣交易所清理事通告

爲通告事中外貨幣交易所業於本年二月二十一號奉法公廨堂諭准予清理賬目並派本會計師爲該交易所理賬員茲特登報通知該交易所各債權人請於本日起十五日內將各債權數目送至法租界外灘七·八兩號敝事務所每日下午二點至四點各債權人亦請即至敝事務所清理否則本會計師必依法控追至該交易所雇用人等亦請來所接洽以便結束一切特此登報通知 中華民國十一年二月二十二日 甲A1134

裘耐會計師爲上海紙酒交易所清理事通告

爲通告事上海紙酒交易所業於本年二月二十一號奉法公廨堂諭准予清理賬目並派本會計師爲該交易所理賬員茲特登報通知該交易所各債權人請於本日起十五日內將各債權數目送至四馬路一百及一百零二號敝事務所每日下午二點至四點各債權人亦請即至敝事務所清理否則本會計師必依法控追至該交易所雇用人等亦請來所接洽以便結束一切特此登報通知 中華民國十一年二月二十二日 甲A1135

甯波麵粉交易所股份有限公司開幕通告

本所定夏正二月初二日開始營業先一日(即初一日)上午八時行開幕禮恭迓各界蒞敎無任榮幸特此通告 電報掛號四七二〇 電話五九五 五九七 所址在東門內棋杆夾弄傅宅 乙A1136

上海金洋物券交易所擴充營業廣告

本所新建洋房市場宏敞茲爲擴充營業起見特設現期證券部如欲充本部經紀人具有是項資格者於二月底前至本所總務科報名並取閱章程以備審查合格者即當函知不合格者恕不答復特此通告 乙A885

滬商合衆聯合營業開幕通告

本所聯合手續刻已完備茲定於陽曆三月一日開始營業其營業時間列左 開盤午後二時 二盤四時半 三盤七時 加添夜市

鏢金部現由董子珍君入手組織一俟完備再當宣布營業時間 所址南京路合衆原址 電話中央二零八四

董事會啟 乙A1201

滬商合衆晚市鏢金部通告

本所組織鏢金部先設辦事處於本所後面即民康里第三百三十三號半門牌額定經理人六十家每家派代理者四人即以三百人合組公會經理人與代理人皆居同等地位即受本所同等待遇一俟公會人數足額推定會長即本公開主義編制章程及營業細則再行宣布時期開始營業 茲本所經股東大會議決經紀人改稱爲經理人合併聲明 乙A1242

體育雜誌
Physical Culture

四十七卷二號

食品與防止離婚之關係 I cured my Husband of Divorce by Feeding him Right
果食與衛生 Fruit and Health
久婚無嗣問題之研究 The Problem of childless Marriage
衛生問答 Questions from Health Seekers

每冊六角 全年六元

商務印書館

信託公司概論

一冊 二角

全書共分八章欲知信託公司之意義及其專業者不可不讀

商務印書館出版

英語週刊 三三四期出版

商務印書館

■取攜最便之參考書 ■唯一適用之自修書

本刊內容有歐美名人小傳 近代戲劇 短論 進德談 文法 故事 會話 前置字用法 時事 圖畫 示範 翻譯 等門 英文 要聞 之外 復有問答 學社 投稿 等門 內 悉登 科斯聞 本刊者之玉照以為讀者與愛讀者之媒介 茲將本期要目略列如次

Summary of Keat's "The Eve of st. Agnes"; The Educational System in Japan; Helpful and Instructive Selections; An Iron Will; An Emperor's Kindness; Dramma; The Best Policy; Grammar; Tense

定價 全年二元 半年一元一角 零售每冊五分 郵費每冊半分

春季開學用各種英文用書

詳細書目載報內承索即寄

▲文典
初級英文法英作文法合編 四冊 六角
共和國教科書中學英文法
共和國教科書英文法 第一冊 第二冊 第三冊 第四冊
實用新英文典

▲作文 文學
英文法教科書 九角
英文法教科書附解
英文文法易解
英文造句法 四角
屋氏英文作文法
屋氏作文示範 九角
英語作文初步 五角
英語作文直觀法
英語作文教科書 第一編 第二編
英語作文要略 四角
英文文學要略 四角

▲尺牘 繙譯
英譯對照中國文體舉例 二冊
英文尺牘教科書 六角
英文書札指南 七角
增訂華英繙譯金針 上下冊

▲會話
英語會話教科書 硬面 軟面
英語會話教科書
中等英語會話 第一二年用
英華會話合璧
英語會話公式

▲地理
漢譯英文會話
分類英語
英文中國地理
訂正小本英文世界地理 甲種 乙種

▲理科
英文科學字源 八角

▲商業
英文生物學初桄
英文植物學教科書
英文森林學大意
英文定性分析化學
英文商業讀本 三冊 每冊六角
商業英語會話
商業文牘備要
英文商業尺牘
實用商業簿記
英文簿記學大綱
英文商學大全
新廣告學

商務印書館發行

中華書局 出版新書

國音課本	一冊 八分	七折實售
新教育教科書 修身掛圖	第一輯 第二輯 一元四角 一元	七折實售
新教育教科書 國語課本	一至四冊 各一角	七折實售
新教育教科書 國語課本教案	第一冊 三角	七折實售
新教育教科書 國語讀本教案	春季用第六冊 三角	七折實售
新教育教科書 國語讀本教案	秋季用第六七冊各 三角	七折實售
新教育教科書 高等小學修身教案	第二冊 三角	七折實售
新教育教科書 高等小學算術教案	第四五六冊各 三角	七折實售
新教育教科書 高等小學地理教案	第三冊 三角	七折實售
新教育教科書 高等小學理科	春季用 第五冊 三角	七折實售
新教育教科書 高等小學理科	秋季用 第五六冊各 三角	七折實售
新教育教科書 高等小學英文法	一冊 九角	七折實售

兒童課外讀物 故事 一二三集 每集七分
我國絕無僅有此書以白話文述有趣的故事最適十歲左右之兒童閱讀

國語常識會話 一冊 八分
本書以普通常識編成排列均係一問一答便於練習旁加注音字母以表語音用新式標點以表語意極適會話科授之用

萬國語音學大意 一冊 二角
本書自緒言發音機關字母輔音元音之分析起至各種特別符號結論止縷述萬國語音學大意一覽瞭然舉例明確

高小適用 世界分國新地圖 一冊 六角
歐戰後各國疆域之變更甚鉅是圖根據最新精之調查分別詳繪用彩色精印朗若列眉

商業適用 珠算全書 一冊 九角
本書由淺入深循序漸進詳列算例盤式選材切合實用凡利息求積貼現傭錢外國權度匯兌以及日常應用諸術無不應有盡有

教育叢書 教育心理學大意 一冊 八角半
是書原名為「人們動作」Human Behavior 係哥爾文斐葛蘭二人合著經廖世承博士以清暢之筆悉心譯出並增加例證曾用作南高教育科講義可為研究教育心理學者及高初兩級師範用

教育叢書 兒童與教材 一冊 一角
此書依據兒童心理暢論教材之選擇於吾國新教育前途必有絕大影響

白話唐詩五絕百首 一冊 三角
白話宋詩七絕百首 一冊 二角
本局前出白話唐宋各詩三種深蒙學界詩者所歡迎茲復續刊右二種句語明白易解為學無論學新詩舊詩將此研究自易精工

李梅庵臨周散氏盤銘真蹟 一冊 九角
此帖係李氏生平得意之作筆法盤曲深厚自始至終無一懈筆

兩種特價快要截止了!

■胡適文存 洋裝兩冊 定價兩元八角 特價一元八角 平裝四冊 定價兩元四角 特價一元四角
■古本西遊記 洋裝兩冊 定價三元 特價二元 平裝四冊 定價兩元 特價一元六角

陽二月底止

上海亞東圖書館發行 (9)

漢英大辭典 春季始業優待學界 廉價發售

每本六元一月為限外埠另加寄費五角 總發行所愛而近路中央印刷公司 代售處 中華書局 先施公司 伊文思圖書公司 嶺南中學 共益社

戊A670

招請各埠經理 推銷國貨挽回利權

本廠為提倡國貨挽回利權起見於民國八年在上海創設天開祥製造廠延聘專門技師專造各種洋燈及各式燈罩開辦之初僅足供給亞細亞南洋公司定貨現復自美國購到新式機器添雇技師製造各種洋燈並燈罩精益求精以供各界之需茲為推銷外埠營業起見特招請經理者如欲當分銷發行所者請移玉或函告五馬路長耕里本廠總經理接洽無任歡迎特此露佈 中國天開祥製造廠謹啓

ZA1100

嶺南樓番菜館開張廣告

逕啓者本樓開設四馬路望平街口十有餘年來味優美早已膾炙人口自去臘大加修葺以來經營佈置耳目一新洋樓格外增高房間又加開放所有舊時形式盡行淘汰空氣之充足座位之適意可稱本樓特點客座之多能容四五百位極合喜慶燕飲及酯會之用茲將工竣擇吉於二月初六日開張特聘優等名庖選用時新物品值廉西崽皆儇熟手呼喚靈便招待週到能使貴客滿意並辦各種洋酒及各式細點備此恭候惠顧無不竭誠歡迎 嶺南樓番菜館佈告

本樓電話中央二千四百十六 本樓附設小廚房完全西式專做公司大菜

ZA1191

東亞麒麟線球廣告

敬啓者東亞麒麟線球銷行已久各省馳名現歸敝號經理如蒙貴客賜顧請至敝號接洽無不格外克己以圖推廣 法大馬路大豐昌號 大馬路協成昌洋雜貨號 聚興街鴻泰錩號 分銷處 啓

甲A889

漢口新開江浙老萬年讀記銀樓通告

本樓開設漢鎮後城馬路與業里口特建四層洋房專營金銀時樣首飾採辦金鋼鑽石珍珠寶石新奇各件中西器皿定製徽章獎牌景泰琺藍精雅禮券仿古自煉赤條葉金收兌各路鑛金砂金 竭誠歡迎

鹽業銀行分配十年度股東紅利暨驗換股票廣告 並召集股東常會

本行十年度股紅利業經董事會照章議決分配自三月九日起請各股東携帶收據先到北京總行驗換股票持赴北京天津上海各分行驗明支取并經董事會議決於三月十九日即夏曆壬戌年二月二十一日午後二時在北京中央公園董事會開股東常會務請各股東於會期前五日攜帶股票或來總換取股票以前所執收據到會如因事不克親到得繕具委託書委託本行到會股東代表并請先期函知以便註冊除發通函外特此廣告

ZA1195

共舞台南民國路口 善利元 新正又中浙江義券二彩誌喜

第四十一期杭州開出一萬元大彩由本號門莊分條售出顧客來轉興本號門莊分條售出得主台銜容後收齊紅票再行聲明此佈

善利元謹啓

ZA1221

上海老北門口 大利元 又中湖北副券第三十六期頭彩誌禧

正月念八日開出頭彩第一萬零一百五十號由本號門莊上下千條均分售出 本號衙台街上下附設彩票 行將開彩在即諸君欲奪錦標請從速此佈

大利元啟

ZA1238

湖北有獎副券第三十六期電傳五大獎捷報

◎頭獎 二萬一千一百五十六號 本埠大利元售出 九千一百十四號 漢口券商售出
◎五獎 七千五百七十二號 本埠有利源售出 二千五百四十號 漢口券商售出
◎一獎 三萬零五百零九號 漢口振華售出
◎二獎 二萬六千一百七十八號 漢口券商售出
◎三獎 三萬三千五百六十四號 嘉興支局售出
◎四獎 一千一百十四號 七千五百三十四號 一萬 一萬

電碼恐有錯誤須俟號單為憑

第七期乙種副券 本埠廣豐售出 蘇州快得利售出 准於二月初九日開獎

乙A1239

浙江塘工有獎義券第四十一期大獎號碼

正獎

[illegible]

額外加獎

[illegible]

戊A851

第四十二期二券准於陰曆二月十七日在杭州上海同時分處開獎

浙江義券事務局宣示第四十期正券一二三獎得獎人姓名住址

[illegible]

戊A85

紹遠獎券局遷移通告

敝局因房屋不敷辦公現定於陰歷二月初一日遷至城內梨園路成美里一號凡本外埠各機關各寶號遇事接洽或公文信札往來請至該處可也

ZA1211

空前絕後的新章 甘肅正券

前清迄今未有的 前一字 一萬張聯條之中獎

後天開獎

總告

給獎最多之正券

頭獎伍萬元 貳獎壹萬元

頭獎 末一字 末二字 末三字 末四字
二獎 末一字 末二字 末三字 末四字

都可得獎又有三四五獎末二字再有頭二三四獎前四字更有四五六獎前四字加以其餘正獎為數至多准二月初七日開獎

戊A838

總告 試辦乙種副券 頭獎二萬元

准陰歷二月初一日發行至十五日截止各票戶券額悉照正券額分配如願照數承銷其各於初五日以前專函關照否則另召他戶承銷特此佈告 總發行處啓

戊A880

上海內地證券交易所股份有限公司臨時股東會特別通告

本所於一月念四日開臨時股東會因到會權數不足僅開談話會關於本所要緊急事務均未依法決議茲因會員各股東權利起見再定三月二日即陰歷二月初四日下午二時仍假法大馬路議事廳開臨時股東會議決本所一切緊要事務希各股東攜帶股票到會若再不足法定權數惟有就到會權數之過半數所表決者作為正式議決案其未到會者即視為默認此後不得發生異議緣本所股東會議時機迫促未便久延凡我股東再勿放棄悚惶警告諸維亮察

理事會啓

甲A1119

上海南市位中善堂敬謝慈善救濟會獎餘移助洋三百元

招人投標

茲有坐落福州路英册道契一一三三號基地一方連同上有房屋即三興園及一枝香原址召買如有人願購者可將價額標封註明福州路房屋字樣以回單簿或郵局掛號送交四川路一二二號日斯巴尼亞領事府或四川路一二二號許理律師公館准於陽曆三月一日開標特此通告

西歷一千九百二十二年二月十四日 ZA1098 364

北京電車公司招標廣告

本公司現需下開各種工料(一)電線及附屬器具(二)洋灰鐵筋電桿材料(三)客車及拖車車身殷實商家如願承攬者請開示鋪名廠址註册資本暨從前承辦工程經驗並由該廠自用工程師出具詳細證明書於三月一日以前寄交北京崇文門內船板胡同本公司以憑審查再行發給投標說明書定期投標倘從前並未承辦是項工料或並無自用工程師出具證明書者概不收取投標說明書每份收費洋十元特此廣告 戊A822

招請承購柏油投標告白

本行刻欲招人投標承購及運移新閘自來火廠自一九二二年八月一日起至一九二五年七月三十一日止三年內所產出餘多之柏油倘承垂詢一切詳情請即於三月二十一日或該日以前投函本行總工程師接洽可也至於標函務須封固並於函面註明係承購柏油投標交本行總工程師爲要 上海自來火行總工程師泡德啓 工程處西藏路五號 CA224

沈聯芳啓事

僕蒙各公司行廠及慈善公益機關謬採虛聲舉充董事自知濫厠其間無裨事實蚊負堪虞鴻嗷莫補矧復年已及暮體氣漸衰擬自登報日起六個月內先後告辭漸行歸束違敢矯情實慚無狀再者廿年來爲人擔保負責之事愈積愈多不自量力漫無限制要知欽過其量轉覺無以對受保之家亦自登報日起概作無效務望親戚朋好另覓保證倘有萬不得已者請將保證交來另備圖章重行更換惟是鶴瘦秋林仲宣體弱迭據中西醫哲勸爲促屧散人故自客秋以還恒赴他處休息今更賴唐園德遇事善忘不敢居公僕之名俾堪藏鳩愚之拙遯者兒輩爲營生壙於皖南俾得離羣僻居退思補過緊昔靈柏在隧白雲封戶何多讓焉尙祈愛我者憐我知我者恕我留此殘軀視爲朽木不加斧鉞則感甚矣譁佈愚衷幸垂鑒察 ZA1065

張曉卿啓事

頃有素不相識之甲乙二人來寓據云係東方交易所派來誤認鄙人爲張振全局勝駭異惟鄙人近數年來已抱消極主義對於本業久不涉足且不時回鄉在申日少無論何種交易所概置不問該甲乙二人突來誤認恐有一般鄉親因借欵不遂圖洩私忿在外隱戤住址或揑名等情事關個人名譽用特登報聲明倘希亮察 甲A1106

受盤聲明

啓者本廠憑中接盤北蘇州路裕通鴻碾米廠全部生財機器一應在內自接盤之後以前裕通鴻各股東之往來擔保一切未清手續歸前裕通鴻各股東負責與裕通源無涉恐未週知特登申新兩報聲明倘希 裕通源碾米廠啓 乙A1197

合併聲明

前在上海小東門外大街開設源通醃記魚行已於辛酉年與長豐魚行合併特改源通長記魚行所有人欠之欵項均歸源通長記收取特登申新兩報聲明 源通醃記長豐魚行公啓 乙A1104

振華堂洋布公所通告

所有公所叫莊二分捐歷今收取迄已五十餘年茲承所業七十三家店號來函多數贊成仍照舊收復經董事會公決訂於陰曆二月朔日起凡出叫莊各貨仍循舊例照解各洋行代收彙交公所除備函通知外特再登報奉 聞順頌 公祺 戊A848

聲明

上海法租界永安街太安里椿裕成柏油白蠟行所有鄙人名下股份剟因無意經營自壬戌元旦爲始歸併與王君景裕接業所有股本概與鄙人無涉再以前椿裕成或以及歷年盈餘如數拆清收足嗣後椿裕成無論改組加記生意盈虧以及人欠欠人一切轇轕等情或有代人口保信保一律不生效力恐未週知特登申新兩報聲明 周鴻才啓事 甲A1116

議單作廢

早年在上海小東門外大街合開源通魚行業於辛酉年三月間推盤與韓瑞記爲業陳德記股東早已脫離關係外所有韓瑞記韓椿記廣順記陳通記名下源通議單一概作廢特此聲明 前源通各股東公啓 乙A1205

歐譚氏惠然通告 爲已故歐彬即歐靈生遺產事

氏夫歐彬即歐靈生前爲先施公司監督於一千九百二十一年十二月五號逝世已於同年十二月二十三號京滙上海公共會審公堂給諭歐譚氏惠然爲遺產管理人凡有與氏夫往來者須於一千九百二十二年二月念八號之前開明細賬送至敝處核辦俾可將上海公共租界範圍內之遺產提出派還此項欠欵外其餘即歸與各應受遺產人逾期作爲無效倘有人欠者希即照數送交敝處或先施公司劉錫基先生代交亦可是所至禱 上海新體育會路第 號承受遺產人歐譚氏惠然白 A乙1132

中法國立通惠工商學校上海招考錄取新生案

商科一年級 吳世炳 尤敏甫 趙元震 工科一年級 張守智 唐鐸 陳商鄰 楊珩藻 陳紹炳 工科二年級 施韓錫 年暑假後察看成績及志願分別編入工科或商科一年級 朱文初 沈博泉 卓鈞 周邦佐 陳卓 朱鴻基 王燦 周蕃麟 徐美成 李鴻恩 譚柏楨 李嘉會 趙稚威 李思順 焦鶴年 易諒坤 高體仁 馬延觀 李廣輝 熊本立 蔣宗發 吳吉辰 張鴻維 黃家驄 胡佩如 劉紹融 朱錫楨 鮮于明復 朱裕暐 周湘漢 楊銓卿 黃癸元 宋恩第 萱元虔 李潤生 卓勵之 以上取錄 下列諸生應先補習法文半年 陳方顯 李玉琳 張國幹 李昌廣 尹宗學 徐克 尹伯西 徐祖心 填寫保證志願各書按班上課逾一週不到者即行除名至編入法文補習班各生應於本月念七八兩日來校照章繳費填寫保證志願各書三月一日一律入校上課此佈 插班各生應即日到校繳費 戊A814

上海華英公學續招新生

少年宣講團設立

本校於陽曆二月十四日開校預科及中學一年級尚有餘額有志觀學者來校報名可也(校址)北火車站北首永興路詳章函索附郵五分 乙A1110

中華工業專門學校招生

本校業經開學各級尚有餘額有志願學者速來投考插班隨到隨考詳章函索即寄校址新閘路辛家花園 戊A784

大同學院招考

設科 (甲)中學大學豫科(乙)英文專修科數理專修科

考試 考期陽曆二月九日起每日上午九時考地上海滬杭車站北本院投考證金五元不取發還

特告 本院以研究學術爲根本救國方法來學者自宜同此宗旨潛心學業其有自問不能屏絕業外一切事務或習慣不良不能守規受教者概請無庸投考 院長胡敦復啓 戊A419

上海商業補習教育會附設上海第一商業補習學校招生

(一)學科(甲)高級英文(乙)中級英文(丙)初級英文(丁)商業簿記(戊)商業算學(己)商業國文(庚)廣告學 (二)學費 甲乙丙丁戊己各科每科每學期六元庚科每學期九元均分兩次繳清 (三)上課時間每晚七時二十分至八時五十分 (四)報名日期二月二十二日至二月二十八日 (五)開學日期三月一日 (六)校舍霞飛路二百九十號上海商科大學內 章程函索即寄 戊A702

香港大學高級生次級生招考

茲定於本年六月十二號高級生考試十二月次級生考試其詳細章程及報名單可向本大學或駐滬經理處索取如報名單填就後須連報名費香港通用銀十五元限三月十五號送交駐滬經理處惟此次招考無免費生之給贈也 香港大學駐滬經理馬斯德啓 住博物院路一號古沃公館 乙甲1243

南洋公學同學諸君鑒

本校茲擇於本月二十六日即舊曆正月三十日自下午一時半起至五時半止假座本埠南火車站南首半淞園開同學懇親會務請新舊同學准時蒞臨所有入場券業於廿二日專函分寄恐有遺漏特再登報奉訂如有未接到本校邀柬者可于到會時臨時補券入園是日開會程序及游藝會等具詳廿三日本報本埠新聞欄即希查照爲荷 交通大學上海學校謹啓 戊A812

時評

解決時局談(續) (老圃)

僅主弭兵之說。乃書生之迂論。僧侶之見解。吾國前五代之後有唐。後五代之後有宋。混一車書。皆由力征。故厭亂者不得已而思其次。乃思李趙之人物。然吾謂今世不特無李趙之人物。即有之亦不能奏其功。古之一統者。皆以芟夷豪俊爲第一義。自國內外交通。變遷其情勢乃大異。民國以來。雖敗亡相繼。而所謂豪俊。未有能芟夷之者。在當時戰勝之人。豈不欲芟夷之。勢不可也。故豪俊如春草。根株未斷。風吹又生。此民國所以無寧日也。論中華之古義。本以相忍爲國。論共和之精神。本以合衆爲尙。藉曰以芟夷爲能事。則已爲君主國矣。故吾謂今日不容有戰爭者。誠以無關痛癢之戰勝。不過依樣畫葫蘆。若奏芟夷之功。則亦流爲專制。故曰戰無益也。春秋無義戰。彼善於此則有之。五代時藩鎭相攻。雖彼善於此。亦有難言之者。民國以來之是非。吾能言之。大率勢强者必非。勢弱者必是。民國以來最大之政治罪惡。曰借外債。攻之者必曰賣國。平心論之。借債非必賣國。然營私濫借之結果。雖不賣國。而實與賣國無異。故爲最大之政治罪惡。今試問今日國中。無論何派。當其握權得志之時。有絕對不借外債者乎。又試問今日國中。無論何派。當其失志無權之時。有不罵人爲賣國者乎。故失志無權者多振振有辭。而握權者必相形見絀。民國政治上之是非。實不過如是。其結果雖是者勝而非者敗。但是者於既勝之後。依舊爲非。非者於既敗之後。又變爲是。如是者循環無窮。此亦民國之所以無寧日也。故以兵力去人之非。不如先以道德去己之非。此類問題。亦非戰爭所能解決。故曰戰無益也。

命令

二月二十三日大總統令 膠濟鐵路業在華會議決贖回自辦路欵分期交付所有交涉暨簽定條形業經外交部通電宣布在案現在籌欵贖路關係重要應即切實進行據內務財政農商交通等部呈請擬將該路歸爲民辦並擬籌存欵項辦法以順輿情據稱各省軍民長官來電均願擔任籌集鉅欵各省紳商人民亦均踴躍輸將亟應確定保障以爲政府對於民業鐵路之提倡養成人民經營新業之能力等語續據江蘇督軍齊燮元等暨全國商會聯合會先後電呈路欵亦主民籌路權均歸民有辦法既屬僉同籌畫亦均詳盡具見見義勇爲舉國一致熱誠毅力嘉慰殊深膠濟鐵路應決由人民籌欵贖回即定爲民有鐵路永爲民業以符名實著由該管部妥定辦法呈候核奪頒行至籌集各欵爲國民汗血之資尤應特別保障免滋流弊應令其於各地方指定妥實銀行專欵存儲由各該商會隨時調查無論何人何事不得騰挪提用各該銀行於收到欵項後並應隨時報告主管官廳暨銀行公會商會用資稽核庶幾欵不虛糜事能迅舉路權永固民業日新此令

又令 任命黃德章爲大理院推事此令

國內專電

●北京電 徐昨研究一法、應付時局、請雙方勿惱、若謂不當、請對付本人可也、此言以何種方法傳出、抑通電或僅電奉直、尚未決定、

●北京電 徐將爲一種表示、大意謂以前登庸梁士詒爲總理、幷非奉天意、後來促梁請假、亦非爲洛陽來電所致、完全由予自動主張、如以予爲不當、請對予、勿貽大局憂、

●北京電 保訊、曹氏昆仲一致反對決裂、因關外曾言願與姓吳的見見高低、故邊守靖請曹銳同去奉天做說客、洛陽迷信武力、謂苟有所命、亦所不辭、故徐甚爲難、

●北京電 津電話、十九日段步行到日界訪某名流、問計以卜行動、某名流曰、宜守、現在實無題目可做文章、又有人請段赴滬、段以不慣南居未允、劉少少在津陪段念經、(二十三日下午一鐘)

●北京電 交部訓令滬寧路局、該路電報過線辦法、與規定尙有牴觸、仰照合同辦理、(二十四日下午九鐘)

●北京電 京綏路重辦雞鳴山煤礦、派黃肇修署所長、(二十四日下午九鐘)

●北京電 津浦路長淮街添交叉車站、二十一起售票、(二十四日下午九鐘)

●北京電 外交團息、黔軍與吳佩孚接洽、已開一部抵湖南晃州、

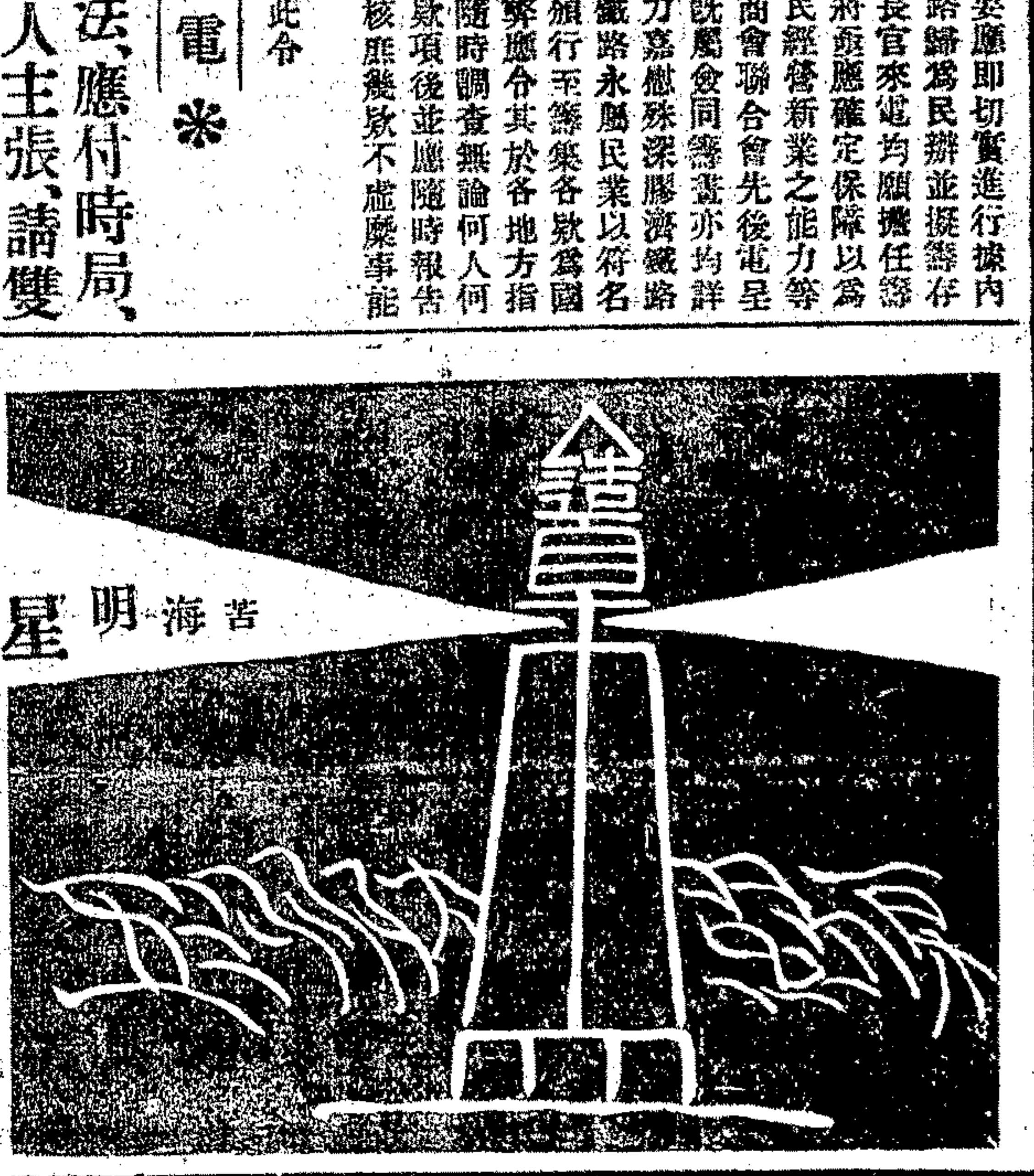

五洲大藥房主任先生大鑒逕啓者鄙人厠身學界數載於茲用腦過多心力交瘁致精神不振身體虧弱屢服補劑未克見效去秋邂逅友人蕭君述及貴藥房所發行之人造自來血有補血强身之功彼曾因病購服頗見功效鄙人與蕭君素稱莫逆知其所述非虛乃函購半打爲去冬補劑尙未服罄即見效驗精神日形康健腦力益加敏捷每値繕寫亦無目眩手戰之病若與去歲相較已判若二人矣銘感之餘特繪成苦海明星組字畫一幅係五洲大藥房人造自來血十字組成敬以奉贈藉誌謝忱專此奉達並頌仁安 祝震華謹啓 蘇州王天井巷六號

上海五洲大藥房錄登

附告 人造自來血專治面黃肌瘦頭暈目眩耳鳴心悸胃呆肝燥力弱身衰諸疾服之能增補血液强壯身體爲補血藥中之聖品諸君如自覺有病急宜購服自來血立可全愈

每大瓶二元 小瓶一元二角

上海五洲大藥房發行

家傳經驗女科專家

盧普安女科丸

專治婦女一切內病

盧普安先生專於婦科數代此女科丸乃家傳經驗良藥知月經病赤白帶氣鬱面黃肢倦育年不遠等病久不愈經西藥治不見效者請一試立見功效每瓶一元已發批詳細看仿單請知克上海英租界祥和街昌和路經理總發行 安美武生堂 同生 啓 丙B149

商界聯友習英語極大之好機會

英語專修科

本校為便利商界聯友學習英語起見特設晚時每晚授英語一小時學費每月一元半學額六十名已讀未讀均可來學有志者請速報名 校址蓬路三德里五號

滬江英文學校

乙B1189

滬江英文商業速成晨夜學校

宗旨 實用學科 會話 商業 簿記 打字 商務 教員 聘請中西專家 學期 本學期三月七日開學 報名 晨班夜班 學費 每學期一律 校址 北四川路三德里鑫記

乙B1183

舊曆二月初一正式上課

英語專修學校

本校甲種科專設英語特聘名師教授學生以最速方法短期成材 本校學費膳宿章程函索即寄 校址北四川路寶興里洋涇浜 甲B984

英文夜學通告

本校第二學期於二月初一開學 校址在北四川路英美里 報名處洋商前商 甲B985

高級英文晨學

本校創設晨學英文高級生每日上午七至八點 學費每月五角 校址北四川路寶興里 乙B1107

精勤中學招生

宗旨 教學 學級 納 減 女 報 開 補 校址 甲B1091

英文專修夜校 續招生

本校照規法辦理所授學科均極嚴格學生應守規則不同 校址 甲B1096

育麟產科醫院

本院鄭淑芳女士專接產生產難產專治婦科各症 院址寶山路寶昌里 電話北七九〇 乙B809

德國U字鋼絲 減價出售

上海泗涇路五號隆培洋行雜貨部 鄭鍾潮啓 乙B1217

救命王菩薩

天下若德共愈之至見此也神共功下第一險危 ...

經售德國霍克牌汽車

謀職業者鑒

茲欲招能讀英語上海由英如人上自能讀者 ... C B223

贈送小書

近來印刷之精會本書有益 ... 甲B529

上海公共租界會審公廨公告

係關絕斷

協源興啓事

招尋原地主

宋大律師士啟事

好機會勿錯過

引擎出售

訪求透光鏡

尋買地皮

出售地產

鍋爐出售

廈門可成茶莊

天下馳名 武彝靈芝名色種 安溪一等鐵觀音 須防假冒 甲B522

欲買大批舊水木料

振泰洋貨號聲明

推盤聲明 (甲B1138)

推盤聲明 (甲B1140)

推盤聲明 (甲B1111)

受盤記加聲明 (甲B1112)

受盤推聲明 (甲B836)

合股聲明

理賬聲明

聲明遺失圖章

聲明遺失股單

聲明遺失

遺失派司聲明

遺失聲明 甲B865

遺失聲明 乙B1229

遺失聲明

遺失莊摺 甲B1117

失單聲明

聲明提單遺失

廣永興白 甲B1127

股票收據遺失聲明

盤店聲明

受盤加記聲明

禮拜二拍賣 寶和洋行

禮拜二拍賣 壳件洋行

創始自同治九年即英一千八百七十年

烟鐵 肉砂 鐵鐵 皮絲

公平洋行

每逢禮拜二拍賣價不限

禮拜二拍賣 新鉛絲

壳件洋行

禮拜二拍賣 魯意師摩洋行

創始自同治十三年即英一千八百七十四年

寶和洋行

奉會審公堂諭理賬專員

禮拜三拍賣 板木料

禮拜五拍賣 電燈機器

壳件洋行

寶和洋行拍賣新世界預告

壳件洋行

浦東棧房出租

遺失棧單

遺失股票

禮拜六拍賣 古舊郵票

魯意師摩洋行 創始自同治十三年即英一千八百七十四年

准於廿九日下午二時在本行樓上拍賣各種古舊郵票名目繁多不及細載此佈 魯意師摩洋行啓 D113

瑞和洋行禮拜六拍賣

白相船及汽油船

D110

寶和洋行

奉巴西領事署諭 禮拜六賣州神物券交易所

D61

禮拜六拍賣

魯意師摩洋行

D117

禮拜一拍賣 上等住宅

魯意師摩洋行

美藝公司上等木器紅木雕器 絨地毯 屏風 車料

寶和洋行 禮拜一拍賣

地毯 洋琴

瑞和洋行禮拜一拍賣

布料 嗶嘰 毛巾 厚呢 玻璃 紙 顏料

禮拜一拍賣

魯意師摩洋行 D123

瑞和洋行禮拜一拍賣

住宅

D126

※國內專電二※

●北京電 顏原擬決不再代、徐召入府、挽勸之餘、繼之以泣、謂如君不代、請爲我草一通電、向國民前辭職、我二人一同撲被出京、顏氏慰藉者再、遂允暫維一星期、

●北京電 京南各屬奉軍開拔、抓車牽牲口、人民敢怒不敢言、

●北京電 直軍一部分、二十日下午開到新城、及新橋一帶、

●北京電 外交團某使館員、訪京師治安當局、打聽時局、謂萬一有戰事發生、北京軍隊、有無維持能力、某負責者曰、衛戍司令及步軍、與第十三師及郊內外軍警、完全不入政爭漩渦、努力於北京治安之維持、但決不致如所慮之事發現、（二十三日下午一鐘）

●北京電 粵探報 唐繼堯現仍駐柳州、孫文已派代表前往勸駕、又孫文前派朱卓文赴外洋訂購軍用飛機多架、現已有五架運到粵省、又許崇智已組織北伐義勇隊、收編桂軍三十營、分數支隊、委莫國華爲粵軍第二軍北伐義勇隊總司令、院部轉電曹吳蕭陳、查照防範、（二十四日下午三鐘）

●北京電 今日申刻王承斌專車由奉到京、洛奉問題、稍有轉機、係東海親筆函結果、張亦有函託王呈徐、（二十三日下午八鐘）

●北京電 趙倜張鳳臺養電院、論九六公債、謂如訂秘約、請飭取消、否則請明令宣布、以釋羣疑、

●北京電 王承斌由奉回京、仍不得要領、昨晚赴張景惠宅、請其同出斡旋、張有難色、（二十四日下午三鐘）

●北京電 王承斌帶來張函、面呈公府後、昨戌刻赴保、府息、張函仍帶意氣、當夜徐派承宣王達赴洛陽、亦附親筆信、時局依然不清明

●北京電 今日閣議決定（一）海道測量局條例即公布、（二）京師中小學校經費、俟海關實行二五附加稅時、由財部按月撥一萬四千元、（三）袁思永爲浙關督、（二十三日下午八鐘）

●北京電 齊燮元王瑚電院部、請將未經領照各交易所、一律宣告解散、其已領照者、應由本署就近督飭所屬、切勸各商改營他業、以免遺患社會、（二十三日下午八鐘）

●北京電 郵務管理局郵務長漢恩烈回國、聶克遜繼任、又阿良禧爲滬郵務長、未到前西密斯代理、

●北京電 德使博鄴照會外部、中國對德僑司法保障一層、究以何種法律爲範圍、請將新法典檢送兩份、又請派員赴北戴河丈量德產地畝、（二十四日下午一鐘）

●北京電 部電馮玉祥、請以後勿再截留印花稅及烟酒稅、

●北京電 德產清理處、拍賣德義洋行、德使質問疑義、財部覆、拍賣該行、並無不合、（二十四日下午一鐘）

●北京電 滬某銀行電部、八年抵借兵工廠一欵、其數積欠甚鉅、請速撥還、查該欵以鹽餘爲抵、請將敝行列入鹽債團、（二十四日下午二鐘）

●北京電 龍烟鐵礦呈交部、關稅改正、由實業經費項下協濟、現請先領鹽餘債券二百萬、以救眉急、交部咨詢財部核辦、（二十四日下午二鐘）

●北京電 梁士詒電劉鏡人、請代表本人迎霞飛上將、（二十四日下午二鐘）

●北京電 政客郭同到京、代表某方面來接洽、（二十四日下午二鐘）

●北京電 津商會等百八團體、請將印花稅票、改由中國商人刷印、免利權外溢、（二十四日下午二鐘）

●北京電 府諭全國基督教學生大會、在京舉行、總統捐助三千元、

●北京電 班樂衛由巴黎電顏、巴黎大學、願以七千五百方尺地基、贈予中國、爲建築中國學院之用、但建築由華籌辦、（二十四日下午二鐘）

●北京電 美外長論中國問題說帖一件、院分交各機關研究、

●蘭州電 此間官民致電中央、對於贖路、籌助一百萬元、

●蘭州電 督軍省長分電八鎮七道尹、籌助巨欵、滙解中央、以備贖回膠濟鐵路、（以上二十三日下午一鐘）

●漢口電 吳暫緩來鄂、已擬就鄂防計畫、送鄂囑蕭會同張福來孫傳芳張聯陞妥爲布置、

●漢口電 駐省二十五師砲隊奉令準備赴岳、二十四師四十七旅由岳開進湘陰、張福來定有日（二十五）移駐湘陰、並設司令部於城內、所有岳州生力軍、均向前方展進、汨羅江北岸直軍有大砲二十架、機槍二十尊、防禦極密、

●漢口電 張聯陞養（二十二）由洛返漢、准即回襄陽原防、聞吳以陝陳聯川反攻、鄂北吃緊、已令王汝勤第八師由荊門移入襄河、爲張後勁、

●漢口電 湘趙派代表沈昌年養日到鄂謁蕭、陳述孫文迭派人到湘、要求參加北伐、湘省各派歡迎甚少、省議會及各中心人物、且堅決拒絕、現多望譚延闓回任省長、服從省憲法、實行湘自治、請鄂勿在岳州增兵、免起湘民誤解、蕭允轉電吳使、

●漢口電 蕭將蒲通鎮使缺裁撤、所有劉躍龍第二混旅零星部隊、分別歸併鄂軍一二兩旅、

●漢口電 皖張文生派代表劉維錡養日到鄂、商鄂皖聯防、（以上二十三日下午六鐘）

●漢口電 曹派參謀王文伯養（二十二）到鄂、陳述張吳對閣題、均走極端、請蕭轉勸吳稍隱忍、以待時機、王敬（二十四）赴岳、與張福來商布岳防、聞駐岳四十七旅、分駐新牆鹿角、五十旅進駐株林寺、

●漢口電 軍署議（二十三）開財政會議、籌措軍費、

●漢口電 劉湘派參謀何某到施邊、招撫藍文蔚部、改編爲川軍、

●漢口電 蕭商杜錫珪加派楚有江元兩艦、來鄂協防、海容亦有駛鄂說、（以上二十四日下午六鐘）

●香港電 港寶泰辦館股東梁某、在皇后像左近、被人槍擊重傷、據醫言已無生望、兇手被捕、

●香港電 英領嗎（二十二）訪交涉員、謂船東允照當初所還價目、一律添加二數、交涉員即轉知海員會長蘇兆徵、蘇以相差太遠、請再增加、交涉員據情函覆英領、

●香港電 港酒樓行會議、決定如缺乏雞鴨柴等物、即罷市、泊省輪船物、已得自由起卸、（以上二十四日下午六鐘）

●香港電 被槍傷之辦館股東梁玉堂、未到醫院即斃命、聞凶手前爲廣州輪廚子、

●香港電 湘代表賀耀祖張翼鵬、眞（十一）抵桂林謁孫、商要務、

●香港電 海員函東華醫院、言再當與華民司直接磋商、今早警察搜煤炭工會、

●香港電 陳炯明因桂匪熾、派翁式亮赴桂、與各軍官商善後、

●香港電 海員代表接省來函、囑堅持原議、不可讓步、（以上二十四日下午十鐘）

※特約路透電※

◉香港之暗殺事件

▲二十四日香港電 向以雜貨供給商船之商人容協堂（譯音）乘人力車行經香港總會附近時、爲一華人形似罷工者開槍擊中、受傷頗劇、當即抬送醫院、兇手棄槍而奔、但在香港銀行左近被捕、手槍亦被查獲、

▲二十四日香港電 容協堂（譯音）已因傷殞命、罷工者曾先戒其勿另募海員破壞罷工、兇手爲廣州輪船之廚司、衛人白里納氏爲最先擒獲兇手之人摔之於地、兇手抵抗甚力、卒不能脫逃、 港政府復召特別警士服務、並續募特別警士、

◉日本議會中之普及選舉案

▲二十三日東京電 帝國議會討論普選舉後、於晚間六時四十分休會、定明日續議、當衆議院議員依序退出議會時、有熱心普選舉之人數千名詈罵衛士、致數起衝突、其最激烈之一次、爲由某公園開會散出之數千人希圖進抵禁區內之憲政會總部、暴民衝破警察哨線、致有多人碎其頭顱、並傷及肢體、警察數人、失其佩刀、示威之人被拘者十二名、今晚八時憲政會總部所在之地、復起騷動、當衆院討論之際、有普選舉派之人千名、駐反對黨總部、隨時由演說者報告議會情形、衆離該部時、警察即從事拘人、議會中政友會議員得此消息、即有二十人馳至、護衛衆至平安區域、羣衆曾爲警察衝擊、查日間被拘者、共約百人、個人請願書呈入議會者、共有三萬份、

◉英法總揆之會見

▲二十三日倫敦電 英法邦交、近因日諾瓦會議事、頗不美滿、法國於二月五日牒請展緩三月開會、並預先確定議題、英政府遲遲未覆、法報多有微詞、今消息傳來、謂已商定星期六日英法總揆將在法國海岸某處會晤、此種消息、使緊張之時局、爲之鬆動、法報稱歡迎之、以爲日諾瓦會議之政治狀況、及和約前途、或可商得同意、捷克國總理皮恩斯博士、近曾往來於倫敦巴黎之間、以調人自任、法報頗稱讚之、並謂皮恩斯曾發表其意見、視歐洲安寧之維持、繫於英法兩國之完全融洽、

▲二十三日巴黎電 各晚報載稱、英相喬治氏星期六晨將赴法國、在加萊或波洛業會晤法總理普恩賚氏、時報載稱、英法兩國對於兩總揆之會談、大爲欣慰、

◉美參院之協約保留案

▲二十三日華盛頓電 參議員洛志氏與哈定總統會商後、已向參院外交股會員提出四國協約保留案、聞案中規定約中各條欵、非經國會認可、不得作爲美國有施用武力之義務、辯論之際、共和黨民主黨各有反對、後乃休會至明日、

◉中法實業銀行之報告

▲二十三日巴黎電 甄納立氏關於中法實業銀行案之報告、估計該銀行所應得之拳亂賠欵、尙有四萬萬佛郎、並謂凡以法國名義而成立之約定、旣已在外認爲有效、即不可否認之、此爲本案之根據、將來所需之條件、爲公司組織之法律上研究、發起人股份上利益之取締、與銀行督辦之個人責任等事、

▲二十三日巴黎電 中法實業銀行總理裴諾特氏、已被拘繫於獄、以巴黎某工程師在塞恩法庭控告之故、蓋去年化學品公司股票之發行、與裴諾特有關、所有股票、悉爲中法實業銀行所佔、以致股價立即漲高四倍半、但未幾價即低落、

◉愛爾蘭之前途

▲二十三日倫敦電 昨日愛爾蘭全國新芬黨大會所核准之辦法、可視爲臨時政府遇有種種之重大困難之表徵、非眞能補救新芬黨內部之分裂、不過暫遏分裂之發展、以待選舉時之決戰耳、伐勒拉氏因展緩選舉、而可從容宣傳、格里菲資與高林士因新芬國會不施彈劾、而可暫保地位、且免共和軍叛變之虞、至於將來如何、則自英愛人士觀之、頗爲可慮、蓋目前不定時局、拖延長久、終或不免發生惡果也、

▲二十一日倫敦電 下院質問政府、鑑於愛爾蘭新芬大會之決議、是否欲進行愛爾蘭自由邦案、邱吉爾答稱、政府已請愛爾蘭簽約代表、早來倫敦、會商全部時局、張伯倫稱、政府不欲於星期一日辦理英愛和約案、下院又問政府究竟欲進行此案否、張伯倫稱、在未見愛爾蘭簽約代表以前、政府對此問題、不欲續發言論、邱吉爾稱、政府得南北愛爾蘭之同意、已派麥卡第氏、調查北愛爾蘭警察與南愛爾蘭兵士開槍互擊事件之詳情、下星期初可開始調查、

◉意大利之組閣難

▲二十四日羅馬電 政府照會列强、謂內閣風潮未靖、日諾瓦會議將展緩開會、

▲二十三日巴黎電 辯論報載稱、意國內閣風潮、歷二十三日、仍未平靜、意皇屢次就商喬里蒂氏歐蘭都氏台尼柯拉氏解決該問題、均無效果、有倡解決下院者、但聞意皇及喬里蒂氏均不以此舉爲然、意皇曾請前閣員法西亞氏組織新內閣、法氏尙未作答、

▲二十三日倫敦電 意國政治風潮、延久未了、日諾瓦會議必將展緩開會、台尼柯克氏波諾米氏歐蘭都氏相繼謝絕組織新內閣、

◉法議會之預算辯論

▲二十三日巴黎電 國會辯論一萬三千五百兆佛郎之特別經費時、對於德國之延期償付法國賠欵、頗爲失望、財政部長稱、此欵須以募集新債之方法籌得之、惜英國注重商業之恢復、甚於賠償、普恩賚述沒收德國在外證券之困難、因德國證券儲存於中立國也、此案已通過、

◉各國近事記

▲二十三日柏林電 德國實業聯合會已選舉重要會員十二人爲德國商業委員會代表、赴莫斯科調查俄國現狀、

▲二十三日倫敦電 國際聯盟會之財政經濟委員、今日討論複稅問題、已派史丹模（英）薛里門（美）費南狄（意）白魯恩（荷）爲股員、研究各國稅制之重複情形、

▲二十三日巴黎電 各晚報否認法國與小協約國已締結盟約之說、

▲二十三日巴黎電 國際聯盟會所派之裁減軍備委員會、今日在小盧森堡開會、由維維亞尼氏主席、

▲二十四日南斐開浦唐電 斯末資將軍今日在議會否認政府調兵對付罷工運動之謠言、惟謂大局日見阽危、故政府不得不增加警察隊保護安分工作之人、

▲二十三日華盛頓電 參院已通過決議案、許哈定總統恢復一九〇九年德國專利權條約、

※公電※

●福州來電 申報館轉各界均鑒、敝處各商幫組織贖路集金會、已於本月漾日成立、特此電聞、福州商界贖路集金會敬、

※國外要聞※

◉德國特約通訊（王光祈正月十四日）

▲開恩斯會議之前因後果（一）

此次開恩斯會議以正月六日開始、以正月十三日告終、其間所討論之問題有三、（一）召集全歐經濟會議、討論重建歐洲問題、俄德兩國皆得參與、所謂未來之日諾瓦Genua會議是也、（二）英法保證條約、即法國受德國攻擊時、英國當與法國以援助、如此則法國裁減軍備問題便可讓步、而來因河駐紮之軍隊、亦可酌量裁撤、以蘇德國之困、（因協約國駐紮來因之軍隊、須德國支付軍費、）該條約全文共有五條、其有效期間爲十年、（三）德國賠欵延期問題、德國於正月十五及二月十五應付賠欵七萬萬五千萬金馬克、因財政困難、無力支付、請求協約國准其延期、英國方面、甚爲德國出力、並擬從根本上將去年五月之倫敦條約、加以修改、法國總理白里安鑒於四周情勢、頗有讓步與英妥協之意、但是大遭法國國會及總統米勒蘭之反對、白里安遂於十一日由開恩斯歸巴黎、欲有所剖白、然大勢已去、內閣從茲而倒、白里安既歸、開恩斯會議、亦即無形中輟、於是十三日乃由英相喬治與其他代表、開最末次之會議、宣布此次開恩斯會議暫行中輟、故就此次開恩斯會議散會形式而論、謂爲中輟亦可、謂爲告終亦無不可、蓋以後此種會議、雖或繼續再開、然其地點則未必仍在開恩斯也、若就此次開恩斯會議結果而論、第一第二兩問題、可謂粗告解決、然仍有許多難關、蓋法國國會甚反對俄國之參加全歐經濟會議及法國之軍備問題讓步也、第三問題、則爲此次會議中未決之懸案、須待法國內閣組成後始能繼續討論、然德國賠欵之期、明日（正月十五）即屆、

立愈傷風咳嗽良藥 杏仁精 獨家發行 謹防假冒

杏仁功能潤肺化痰止咳定喘詳載李時珍本草綱目功用發見之早遠勝泰西近世各國藥學進步甚速重詳此書獲益不少我國藥學日漸退化以本國出產讓外國獨擅其美深堪嘆惜本公司有鑒於此延請留學外國專門西藥名家採辦上等杏仁仿照西法化學分析取其精華製成杏仁精藥性和平功效神速治傷風咳嗽鼻塞流涕喉癢音啞氣喘痰壅及老人氣急哮喘坐臥不安等症服後便覺功效如神每日每打四元中瓶大洋七角每打七元大瓶大洋一元四角每打以上照藥價只加一成欵到即寄倘郵滙未通之處郵票如購一瓶外加郵費二角自半打以上照藥價只加一成欵到即寄倘郵滙未通之處郵票有傷風咳嗽預防法及外治法之說明書函索即奉再杏仁精係本公司創製發行謹防假冒 ●總發行上海南京路盆湯弄口大生公司 ●分發行杭州清河坊巷內大井巷口大生公司

中華製傘廠股份有限公司招股廣告

傘之爲用遮蔽日光晴雨皆需每年洋傘進口常逾三百餘萬同人等有鑒於此爲挽回利權起見爰發起中華製傘廠股份有限公司在上海設廠製造各種傘具以挽回利權

推廣國貨抵制外貨爲宗旨股本總額二十萬元分爲二萬股每股上海通用銀元十元業由發起人等認定十二萬元計已認定十四萬元茲爲公諸國民起見……年或股收股時期自本年陰曆三月初一日開收至三月三十日止如有一次繳足者聽便（凡在陰曆二月十五以前全數交付者概作優先股份照章第一年算給八厘官利及以後每年紅利）其外創立公司辦法以及汪農麟發明中華新傘之利益與營業前途之希望具載章程索閱便知其詳有志實業者盍興乎來

專務幹事 汪農麟
會計主任 正 余魯卿 副 汪巽軒
上海英大馬路集益里內 中華製傘廠籌備處
籌備幹事 金伯屏 汪臚仲 汪幼農 汪蘭庭 金翰香 凌子貞 沈九成 汪履年 殷子良 劉泰生 吳紫峰 龍沛霖 康鏞笙 盧志學 程粹華 江政卿 吳潤標 汪星甫 楊家堃 楊省三 汪蟾濤 汪省軒 鄭良卿 胡德馨 周景溪 孫岐三 黃獻廷 盧映齋 朱壬林 王少箴

收欵處
本埠 北公估 汪蘭庭君 寧波路 上海銀行 天津路 中國實業銀行 盧映齋君 寧波路 萬昌興 余魯卿君 南市 長泰新行 朱秉乾君
江西路 中華全國工商協會
杭州 德泰和 程粹華君 蘇州 蔣廣昌 汪廣宏君
安慶 天成號 林瑩 江瑞輝君 南潯 益茂莊 張源泰 汪繼蒸君 湖州 洪泰 周錦春 汪臚仲君 徐澤三君 吳潤標君 余琴齋君
九江 一枝巷 中法 汪星甫君 江華甫君
長沙 萍鑛局 劉泰生君 萍鑛 會計處 王少箴君 漢口 總商會 久康莊 裕甡
長興 楊月泉君 舒振庭君 盧志學君 南昌 楊山甫君 聚昌 中西 叢達之君
蕪湖 梅溪 大通 長徐莊 恒自修君 汪順源 萬裁宏君 江 汪省軒君 湯仲甫君
詳情國內外請就近問各處商會 各埠中華商會
各處籌備處 各收股處 籌備幹事處取閱
P A 716

立愈白濁新藥

白濁一名淋病由於花柳叢中傳染淋菌所致傳染後男子發於尿道女子發於膣及子宮外陰等處通常症狀有急性慢性兩種初起時覺尿道稍有刺痛小便滴瀝帶流綠色或黃色之濃汁夜間痛甚難眠愈久愈劇凡此皆急性淋病若不早治經過四五十日後轉成慢性淋病治愈較難本公司製有白濁新藥分藥粉藥球兩種無論急性慢性淋病極有功效又有白濁外洗藥水內服外洗見效更速服法洗法另詳仿單白濁藥球每大瓶大洋一元二角小瓶大洋七角白濁藥粉每大盒大洋一元每小盒大洋五角白濁外洗藥水每瓶大洋一元外埠函購如郵滙未通之處郵票亦收 ●總發行上海南京路盆湯弄口大生公司 ●分發行杭州清河坊巷大井巷口大生公司 丙B

北京新世界商場通告

本商場現經董事會議決定於本年陰曆正月三十日即陽曆二月廿六日下午一時在本商場四樓開股東大會提議重大事件屆期務請各股東或函派代表早臨與議如股東本人不能親到又不委託代表則以後議決各事件均作爲默認勿誤爲幸 北京新世界董事會啓 甲B969

中央電器公司遷移廣告

本公司開設北四川路裏白渡橋下十有餘年今因翻造房屋移至南京路五百三十九號近在望平街口裝修工竣照常營業自運歐美各種電料批發零售定價公道包裝工程價廉物美早蒙各界賜顧多年同聲讚美如蒙光顧者請臨敝公司接洽可也特此佈告 總經理俞……謹啓

包愈立止夢遺聖藥

凡患遺洩病症皆因腎水虧耗命門火衰以致面黃肌瘦腰腿酸軟四肢無力虛損勞傷由此起矣患者不察將來根深蒂固望愈甚難治藥雖多對症者少本齋深悉病源得異人秘方名曰純陽必愈丸專治遺洩各症服之立見奇功當日可愈精神充足則身體雄壯百病不侵如患遺洩即是陰虛之現象此丸功能鞏固骨髓滋陰補益輕者一盒重者二盒包愈除根永不再發若能速服兩旬大補氣血諸病不侵精神倍足每盒洋一元每料六盒洋五元如外埠張七角窩丸並用收效愈速功效益彰必須認明牌號上海二馬路中市直街京都天寶齋啓 187

耳聾立聽丸 神效斷根

人氣之中不足清陽不升耳不能聰即聾也肝腎虛弱陰虧火旺耳不聽少腸火更兼濕熱阻塞清空之竅耳亦不聰此丸滋陰補腎清理濕火益氣升清服之耳不聾矣輕者一盒即聰重者一料痊愈每盒一元雙料二元每料六盒五元不論十年廿年老聾服之自能斷根如有耳內爛膿水淋漓者另有立效耳爛散每瓶洋二元外埠函購郵寄費加一上海浙江路三馬路口時芳照相館南隔壁 德法製藥房公司程鳳生醫生秘製 丙104

鎮江 恒繼裕 和恒昌 質當聲明

本質當等開設鎮江租界歷有年所對於境內境外各代當概無爲其擔保情事恐有捏冒特此聲明 乙B1218

倉卒之間、何能支付巨欵、（正月十五應交五萬萬金馬克、）故由重修會議臨時准其暫時延期、其條件如下、（甲）德國於十日內先行交付三千一百萬金馬克、（乙）德國於十四日之內、提出對於財政預算及紙幣流通之改良及擔保計畫、此外對於一九二二年履行賠欵責任之具體辦法、亦須編製提出、（丙）一俟重修會議或協約政府對於德國所提出之計畫、加以審查商定辦法後、此種暫時延期、即行中止、此即對於此次會議未決之懸案、臨時加以補救之方法也、

以上係述此次會議之經過大略情形、至於各問題之內容解剖、記者當於此後通信分別討論、因其關係直接則影響於全歐之命運、間接則影響於世界之前途也、至此篇通信之責任、則在說明英法對於此次會議之態度、

（一）英國、此次英國頗爲德國出力、其表面上則謂德國因賠欵過多、馬克大跌、以致購買力減少、首受其害者即爲英國、蓋英國係以商業爲生命之國家、一旦出口減少、工廠停滯、經濟遂不免大受損傷、失工問題、亦隨之而起、據英國方面所稱、現在失工人數、約有二百萬人、每星期所需維持費、約兩百萬鎊、長此遷延、英國經濟將受不可思議之損失云云、其實英國失工問題、固爲目前重要之事件、然英國此次之以整頓全歐經濟爲己任者、尚有其他更重要之目的、蓋此次華盛頓會議、英國百年來獨霸之海權、既不能不與人平分、而久以倫敦爲中心之金融勢力、又已移往紐約、故英相喬治苦心孤詣、欲恢復大戰前經濟勢力、以維持其大不列顛帝國之威權、其第一步即先整理全歐經濟、自爲盟主、歐局既定、然後再用全力經營遠東、與美日兩國角逐、此時之天下、尚未知鹿死誰手也、英國既欲先行整理歐洲內部爲入手辦法、會其時德國資本家時體乃有倫敦之行、獻計於英相喬治、自謂德國頗願以資本勞力機械三者爲重修俄國之用、但希望英國方面運動協約各國減輕德國賠償責任、英相對此計畫、認爲可用、蓋一方面俄德經濟原狀、果能恢復、則英國商業可得兩個最大銷場、而他方面英國左提天然原料豐富之俄國、右挈人工機械發達之德國、以與世界周旋、則世界各國、孰能當之、故英國此次積極主張、重建歐洲、與其謂爲解決現在國內之失工問題、毋寗謂爲準備將來世界之遠東問題也、觀此則知此次開恩斯會議、英國所以必爲德國出力也、

（二）法國、英國對於開恩斯會議、既有無限之希望、及積極之主張、而法國則恰與之相反、因英國之所謂利、正法國之所謂害也、法國既非商業國家、已無需覓銷場之必要、又因戰後疲敝、亦無爭雄世界之野心、則英國之所求之惟恐不及者、在法國則視之淡然、反之德國賠欵爲維持法國財政之最大源泉、德國減少一分負擔、即無異法國加一分痛苦、更鑒於百年來之德法惡感、尤不敢裁撤一兵爲人所乘、至於對俄問題、法國更常立於「反過激派」之列、今俄國既得參與全歐經濟會議、列寗且擬親自出席、則英德俄三面提携、以對付法國、則法國過事、只有唯命是從而已、此豈法國所甘心者哉、法國對德對俄問題、既與英國根本不同、然而何以此次會議、法總理白里安竟與英相喬治妥協、其故安在、就表面觀之、此次英國會向法比兩國拋棄若干權利、或爲法總理白里安退步之原因、然若就裏面觀之、則法總理白里安之退步、實有不得已之苦衷也、記者前次通信、曾謂法國外交漸處於孤立無援之地、以言乎歐洲以外、則日英交誼既厚、美英邦交亦隆、以言乎歐洲以內、則俄德既與英國提携、意大利亦附英國之議、故法國無論在外在內、皆處於孤立無援地位、昔日法國之所恃者、以各小國包圍德國之政策耳、如贊助波蘭比利時等國、即其例也、然各小國力量究嫌薄弱、於事何補、今日英國則利用各大國包圍法國之政策、於是乎法總理白里安不能不出於妥協矣、雖然、以富於獨立自由精神之法蘭西民族、豈權各大國包圍者哉、於是乎主張妥協之內閣、不能不出於倒之一途矣、今後變化如何、此時雖不可測、然此次非變則不可不謂爲開春以後世界上第一重大事件也、

◉日本取締過激運動之新法案

近年來日本之黎明運動、如帶雨春潮、瀰漫全國、無政府主義及共產主義之信徒、一時並起、日本政府當局大爲恐慌、十八日提出「過激社會運動取締法案」於上院、對於宣傳社會過激思想者之處罰極嚴、茲將其原文譯載於下、第一條、宣傳或擬宣傳關於無政府主義共產主義等紊亂朝憲之事項者、處七年以下之懲役（即徒刑）或禁錮、勸誘人實行前項者、或應允其勸誘者之罪、亦與前項同、第二條、以實行或宣傳前條第一項之事項爲目的、而結社集會或爲羣衆運動者、處十年以下懲役或禁錮、第三條、宣傳或擬宣傳以暴動暴行脅迫等不法手段、而變革社會之根本組織事項者、處五年以下之懲役或禁錮、第四條、以使人犯前三條之罪爲目的、供給金品或以其他方法與以方便者、或知情而收受之者、從各本條所定處斷之、第五條、犯前條之罪、未經官廳發覺前自首者、減輕其刑或免除之、第六條、本法於本法施行區域外、犯第一條至第四條之罪者、亦適用之、

※國內要聞※

◉北京通信

（吹萬）

▲張景惠到京後之和平空氣

▲安福系對直作戰計畫之傳說

直奉之暗鬬、日來雖已趨於十分劇烈之地位、然保定方面、曹錕力主和平、對於張氏、決心讓步、最近會向張表示、謂如果奉軍與直軍、發生衝突、彼必令部下退讓、奉軍果至、直軍先避、吳佩孚爲我部下、當亦不致背我命令、欲我如何、惟親家是命、並聞曹確已傳介近畿直軍、如其所告張者、乃張大爲所動、此和平之一說也、又據保定人言、曹因奉直齟齬、心中不安、夜不成眠、因以致疾、態度遂益趨於和緩、關內奉軍、目前暫不撤退、張景惠之來、確携帶和平空氣以俱來、張景惠到後見徐、謂張使告總統、奉直決無意見、請總統不必過慮、至於內閣一層、願總統乾綱獨斷、彼無不贊同、幸勿再向各方徵求意見、若既以徵得同意而成立、後復欲去之、則徵求亦多事、東海自得此報後、心雖稍安、然對於後任內閣之組織、更覺左右爲難矣、

直奉雖漸趨和平、而安福軍人則暗中活動甚力、日前該系軍人在津開會、議決該系之作戰計畫、及與南方結合之辦法、決承認孫爲海陸軍大元帥、而段爲南北聯軍總司令、以張樹元張宗昌馬良三人爲師長、在魯省招募土匪及舊邊防軍部下組織三師團、以青島爲根據地、一面由王占元令孫傳芳在鄂西發難、東向至新隄、斷湘省直軍歸路、陝西方面、由張敬堯擔任運動吳心田之第七師、一方面令陳樹藩攻陝、使吳心田按兵不動、馮玉祥自不敢遣一卒入豫以助吳、河南方面、則運動宏威軍隔絕隴徐路、使吳子玉不能發兵援魯、魯省既下然後以全力對付直隸、屆時或再與吳子玉決一勝負、入京而後、即以南北聯軍總司令名義、管理北方政府、推張作霖爲副司令、孫文之海陸軍大元帥、尚在南方、當然不能執掌所謂中央政府者之大權、該系有奉爲助、則事在必成、聞此項計畫、某要人方面、業於昨晚接到報告、心中異常焦灼、然除嚴令各方防範外、亦尚無辦法也、但據某方觀察、此說恐未必可靠、即曰有之、安系發難、未必能得人助力、宏威軍非吳敵、湖北方面、孫傳芳亦未必能奉命、而蕭耀南兵力、究不下於當年之王占元、鄂省情形、不過互相牽制而已、王承斌以善戰稱、足當馬良等而有餘、趙倜亦非至愚、其與吳爲難、當然不在吳氏大兵在豫之時、故直隸之失敗與否、不在安系諸將、而當視奉天與西南之態度以爲斷、此說似有幾分可信也、

◉九六公債前途之障碍

吳佩孚對於鹽餘公債、始終堅持反對、雖經張弧極力疏通、然無絲毫活動意思、昨日又有馬電到京、分致部院、內容略謂近幾軍餉、前經閣議決定、每月由鹽餘項下指撥一百萬元、今中央又以此項鹽餘發行九六公債、前項軍餉、究竟有無確實辦法、希即電覆云云、張弧接到此電之後、當即覆電吳氏、仍極力解釋鹽餘公債之用途、並聲明非借欵性質、實係新舊債轉移變通之辦法、但據接近吳氏者言、吳氏以此項公債如果實行、則政府對於鹽餘不能再資周轉、不但近畿軍餉無着、即中央行政費、亦無從籌措、不日當有更嚴厲之電到京、又聞英使亦於二十日對於鹽餘公債提出抗議、謂該公債違反善後大借欵合同第十七條云云、是該公債之發行、又增一大困難矣、

◉償債委員會已成立

政府因發行九六債券以償還短期內外債欵、特組一償還短期債欵委員會、以從事於合同之檢查、及債券之交付、其會長與副會長業經明令發表、以董康趙椿年充任、茲聞該會內容、亦已組織就緒、昨日下午三時特假西皮市銀行公會開第一次審查會、由會長董康主席、委員到者計有審計院特派員法廳特派員及商會代表袁鑑周作民等、債務人方面由財政總長及公債司庫藏司兩司長出席、惟債權方面到者甚少、蓋因第一次會議僅討論大致辦法、及通過辦事章程、與債權無何關涉故也、又該會組織中、前本有擬請輿論界記者十人到會鑑定一項、惟董康以爲此項創例、有損官府尊嚴、不甚妥善、主張改鑑定爲旁聽、現擬指定某報記者五人、其餘五人尚在物色中、但有人主張此項旁聽記者、以請新聞界自行推舉、或輪流入席、方足以符公開之形式、惟此議未知能得董氏之同意否、

另一消息云、昨日（二十二）銀行界同人在銀行公會內開九千六百萬元鹽餘公債審查大會、計到會者有京津銀行三十二家經理周作民等、財政部秘書黃某參事朱某及總務廳朱廳長公債司張司長庫藏司沈司長、並携帶核算員四名、將所有案件及抵押品數目、均携帶到會、以憑審查、二時三十分開會、由朱廳長說明此次發行鹽債之理由、及應行審查之手續、結果即將一切關於短期債欵之文件及數目、全數付衆審查、四時三十分閉會、一切卷宗仍由財部收回、并定於今日（二十三）下午二時、再行繼續開會、

◉教育部將全體罷官

▲部員已不堪挨餓

教育部員近因發薪爽約、十八日曾開索薪大會、陳次咨覆不得要領、該部各司代表因於二十日謁見齊總長、告訴枵腹苦衷、詎齊氏亦始終以無法可設一語爲答覆、後由代表提出二項要求、㈠暫在農商銀行內、用教育部某項存欵押借十萬元、以濟眉急、㈡將道勝銀行之存欵息金取出、藉度難關、齊氏於第一項、完全拒絕、第二項則謂道勝銀行之欵、已由財部指押某項借欵、早經罄盡、並謂本人初至部時、尚冀每季可發薪一次、勉强維持、以現時財政情形言、恐一年四個月之希望、亦將告絕云云、各代表大失所望、遂無言而退、次日（二十一）特在該部大會開全體會議、當由各代表報告與齊氏交涉不得要領情形畢、其中有兼差之各員面面相覷、不發一言、而不堪饑火中焚之主張辦事各員、忍無可忍、大發牢騷、遂決定二十二日上午十時、再開緊急會議、屆時全數部員一齊到塲、面龐多帶有菜色者、一望而知其人人心中挾有解決麵包問題之一大決心、當由某君主席、作簡明之報告、隨有某某起立發言、謂同人薪金一事、總長既不過問、次長又無從設法、完全陷於絕境、財政部對於各軍閥軍餉、動輒撥出數十萬、同人區區薪金、則不一顧及、是當局之有棄於同人、同人之心、可遨諒於天下、今不起而自決、勢必至教育部變爲窩頭會、此時滿場鼓掌、聲如雷動、遂決定凡該部各司科及附屬機關（共十六）每日派出代表四名、在該部齊集、此六十四名之代表、持該部領薪收條、相率向財部坐索薪金、若仍如曩時之淡漠相視、則停止其辦公、務達到目的而後已、若到最後時機、即實行罷官總辭職、各謀生計云、

◉大理院審理俄人鑄幣案

北京華俄通訊社消息云、俄人法樂戈兄弟及李森寗等三人被控私鑄華幣、由哈解京在大理院受審、昨（二十二）下午二時在大理院開庭審理、中外旁聽者甚衆、旁聽席中幾不能容、被告法樂戈威克特面目黎黑狀有病容、供稱被告係遠東共和國商部部員、去歲四月偕兄法樂戈卓飛及李森寗二人、被派至哈爾濱採購貨物、住毛登旅館、持有赤塔中國領事簽署之護照、四月十九日淸晨、突有中國偵探多人闖入臥室、大加搜檢、旋將被告捉至樓上、見卓飛李森寗二人、亦已被捕、偵探手持鑄幣模型、旋即逮被告等入獄、三日後始得申辯之機會、其時被告見偵探以假鈔票多紙、面呈審判官云、係被告人等屋內發見之物、此後歷經釋放被捕、來京五月之久、詳情不必細述、所供屬實云云、被告供畢、審判官提卓飛李森寗到庭略加問訊、即向由哈來京之偵探三人追詢當日狀況、俄國偵察某供稱云、「事前予知毛登旅館藏有俄國私鑄錢幣之人犯、故偕同多人前往搜捕、予在被告室內畫片之後、檢出鑄幣模型、及未曾印就之鈔票三張、」中國偵探某供稱云、「被告之贓物、係自身邊搜出者、」另一中國偵探云、「予僅見鑄幣模型一個、不知鈔票自何處搜得、」偵探報告畢、審判官向衆宣示云、哈爾濱中國銀行以該埠發見該行僞票、曾登報招人告發、懸賞一千元、中俄偵探既將被告捕獲、該行即如約付欵云云、旋由法庭律師宣稱、被告犯罪行爲之唯一證實即係鑄幣模型、惟偵探言人人殊、故證據仍不充分、其時中外參觀人士皆嘖嘖稱美、深服中國法官鑒事之敏捷、旋被告律師北大何教授發言、略謂被告人等係遠東共和國政府所遣派之人員、携有使命金錢、當不致故犯中國刑律、被告人等皆係第一次前來華土、一切風俗習慣、當不明瞭、烏有枉法之能力、且所留贓物者、不過極粗糙之模型印版、以之私自鑄幣、斷難以假混眞、犯罪者意在漁利、豈肯疏忽似此、故本律師以爲被告人等實無犯罪行爲、抑尤有進者、被告人等自身爲鄰國官員、無辜被我司法界逮捕、既判之以無罪、又逮之以入獄、反汗靡常、頗招外人之非議、況被告人等來京已五月之久、遍受縲絏之苦、而不獲公斷、我國司法之尊嚴與名譽、難免不因而受損、領事裁判權之取消、呼聲甚高、我司法界此時似應多加謹愼、免生他虞、據本律師之愚見、擬請宣告被告無罪、即行釋放云云、何教授言畢、審判官爲之點首者再、承認偵探之言爲太不足憑、遂宣告下星期一（二十七日）舉行决判、時已五點矣、

◉中波通好條約已互換

▲約內無領事裁判權

我國與波斯同屬亞洲、距離較近、交涉因以日繁、自宜早訂條約、以敦睦誼、前經我國駐意公使王廣圻與波斯國駐意公使伊薩剛在意京會商、議訂通好條約七條、我國方面、曾於民國九年間明令批准、本年二月六日、我國新任駐意唐公使與波斯駐意公使已將兩國通好條約、在意京互換、茲錄該約原文於下、中華民國大總統、波斯帝國大君主、咸欲樹立兩國間友好之關係、以其臣民或人民交相獲益之條約鞏固之、因是簡派全權、中華民國大總統特派駐意公使王廣圻爲全權、波斯國大君主特派駐意公使伊薩剛爲全權、在羅馬各將所奉文據、互相交閱、合例議定之各條欵如左、第一條、自締約之日起、兩國政府及臣民或人民至誠和好、歷久不渝、第二條、兩締約國得派大使公使代辦及其館員、除關於領事裁判權外、享受之待遇、及特權與豁免利益、均與其他最惠國大使公使相同、第三條、締約兩國之臣民或人民、在他一締約國領土內游歷或居留時、受所在國官吏及本國派駐官吏之待遇及保護、第四條、兩締約國之臣民或人民、在他一締約國之游歷或居留時、服從所在國之法律、倘遇有訴訟爭執、犯所有法律上之一切輕重罪案、歸所在國即中國波斯國法庭審理、第五條、兩締約國得派總領事正領事副領事代理領事駐紮於彼此容許諸外國同等官吏所駐紮之重要城邑及口岸、除領事裁判權外、得享受最惠國領事官之同等特權、以上官吏須照通例、於未到任之先、得有所駐國政府發給執行職務證書、惟商人不得派充領事官、僅可派爲名譽領事、第六條、本約用華文波斯文法文三國文字各繕四分、解釋約文時、遇有疑義之處、應以法文爲準、第七條、本約由中華民國大總統、波斯國大君主、按照各本國立法通例批准後、即以最早日期互換、爲此兩國全權畫押蓋用印信、以昭信守、中華民國九年六月一日、回曆一千三百三十八年九月十四日、西曆一千九百二十年六月一日、

◉中東路購料轇轕

中東路因購買烏蘇里鐵路材料、剜已釀成交涉、俄海參崴政府曾因此向范領事提出抗議、並將該路第二批應交材料扣留、經外部電飭范領交涉無效、日昨俄事委員會特與赤塔代表阿格雷夫有所接洽、結果除由赤塔政府設法與威政府商辦外、委員長劉鏡人爲愼重起見、復備具說明書一封、寄交威埠范領事、轉交威政府、該說明書內容、大致謂此項材料、係五個月前經遠東共和國承認、由中東路備價俄金五十萬盧布向烏蘇里路購讓者、中東路因缺乏技術上運輸上之材料、故不得不向烏蘇里路購買、雙方均立有合同、中東路現在待用甚急、此項材料、威政府不應扣留、使中東路蒙莫大之損失、況烏蘇里路局賣此材料與中東路之時、係經沿海州省政府之介紹、並由該省政府轉請遠東共和國認可、有第三者爲仲買人、中東路與烏蘇里路兩相接軌、中俄邦交素篤、就德義上事實上立論、此項材料應從速運交中東路云、

◉赤塔向中國提出新抗議

▲關於白黨逃赴華境事

華俄通訊社二十日赤塔電云、遠東共和國外交部致中華民國外交部通牒一件、反對中政府容許俄反革命黨在華境活動之舉、其原文云、「遠東共和國政府在最近兩月內、當遠東共和國軍隊與反革命黨戰於沿海省之時、發覺中國當局、屢有違背中俄兩國邦交之舉、一九二一年十二月、沿海省之俄反革命黨、沿烏蘇里鐵道、北攻遠東共和國軍隊、旋即被遠東共和國軍隊所戰敗、而渡烏蘇里河、入中國地境、繼續其舉動、十二月三日、白黨西士金大佐帶領部下由俄境郎提科荷村竄入中國境內、同日又有反革命軍大隊由中國地境侵入俄屬科司落甫加村、十二月十三日、有白黨五十餘人、由中國地境入俄、向維拉雅村進發、十五十六兩日、反革命黨兩百餘人、在維亞塞娜加雅車站附近、被遠東共和國軍隊所逼、退入華境、一九二二年一月三日、反革命軍數百人、帶有載貨馬車二百餘輛、在華境沿黑龍江而上、止於涉白司加雅村、希圖截斷遠東共和國軍隊之後路、不久即有反革命軍大隊渡河攻擊俄村拿得司加雅、旋又退入華境、上項舉動、已屢見不鮮、故不勝枚舉、此外吾人又得報告、白黨曾有在華境招兵募餉、組織軍隊之舉、而此項軍隊、又皆仇視遠東共和國者也、據報告所云、該軍隊係於一月在中國沿遠東共和國各地所組成、如業濟司基等是、其在波西對岸加拉幹加市之白軍、且受中國軍事當局之保護、又有白軍數隊駐於中國卻科多莘頓·福克汀·油汀等村鎭、戰敗之白黨、多集合於黑河對岸之薩哈連及滿州里、沿海省之俄反革命黨、得沿中俄邊界及中東路白黨之助、乃更形猖獗、遠東共和國外交部曾於去年十二月正式通知赤塔之中國代表、抗議中國當局容允白黨在華境之行爲、然迄今白黨在華境之舉動、仍依然如故、此項事實、足令人疑及中國政府存心保護俄白黨、反抗遠東共和國、遠東共和國政府對於中國政府此種舉動、極表不滿、特此提出抗議、希望中國政府採取相當方法、將在華境之白黨組織、一律解散、反抗遠東共和國政府之叛黨、槪行驅除、凡在華境有組織武裝軍之俄匪、中國政府當嚴格處理、不勝盼禱、」

中國人提倡中國人丹

聞嘗攷外人之商於我國也、無論極細微之物、苟爲彼國所有、必不肯舍己購人、其熟心愛國、保持利權、有如此者、而回顧我國人、非不愛國、顧昧於利害、不加省察、見船來品之外觀織巧、遂不審其內容、樂而購用、不知彼正以此餌我也、試一調查海關册報、歷年輸入、實足駭人、吸我脂膏、吮我精血、又予我東方病夫之名、我國人受此奇辱、不思湔滌則已、苟欲洗刷、惟羣策羣力、以提倡國貨、挽回利權。所謂中國人提倡中國貨是也、中國人丹爲完全國貨所製造、本藥房因鑒於利權之外溢、國庫之日虛、於是急謀提倡、力圖振興、博采國產原料、自製龍虎人丹、以冀挽回利權於萬一、發行迄今、十有一年、頗蒙各界稱許、推爲國貨中上乘、較諸船來品、大可駕而上之、是以銷行之廣、普偏全國、果能人同此心、心同此志、數年之後、行見實業勃興、利權可挽、是深望於愛國諸君之提倡也、查近日報載某國以對外貿易之不順、上書議會、要求設法、而對華貿易尤須注意云云、考某國之對華貿易、尚占優勢、即以丸丹一項而論、自五四之後、猶有百有餘萬之多、而彼已皇皇不可終日、願國人其速猛省、急起圖之、

本藥房新訂優待章程大箱中特附贈品如蒙經售函索即寄

上海中法藥房人丹部啓

頭不痛了

頭痛時急服美國安寧公司之立止頭痛藥餅可以頃刻奏效請認明紙盒上之紅色英文字及藍色三角形

中國各大藥房與科發藥房均有出售

(商標註冊如有假冒藥品者當被控訴)

史惟記通訊販賣部

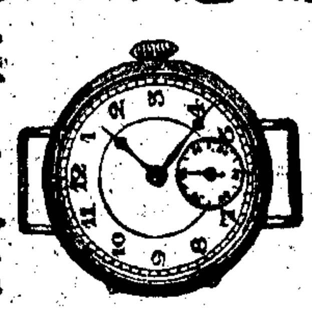

瑞士新到 保用十年 夾金手表 每只八元 外埠寄費 每只三角

敝部專為便利遠地購表而設信用期著茲第二阜標本業已出版冊內又到印多種新添時式各表以及表諸眼鏡等類帶君身在遠地欲不勞往返而得許品論值採購精美廉價時表者不可不函向敝部索此樣本一來件須附郵票一角一良機不再易快乎來

上海南京路四百念六號

合衛生而且舒適

諸君無論何時或晝或夜可取用熱水於頃刻間且無煩燒火加煤揩抹之勞亦無灰煙埋管甚簡易是即自來火熱水爐所供給於君者也欲知詳細請駕臨南京路念九號本公司陳列所詢問可也

上海自來火公司謹啟

保壽險之說明

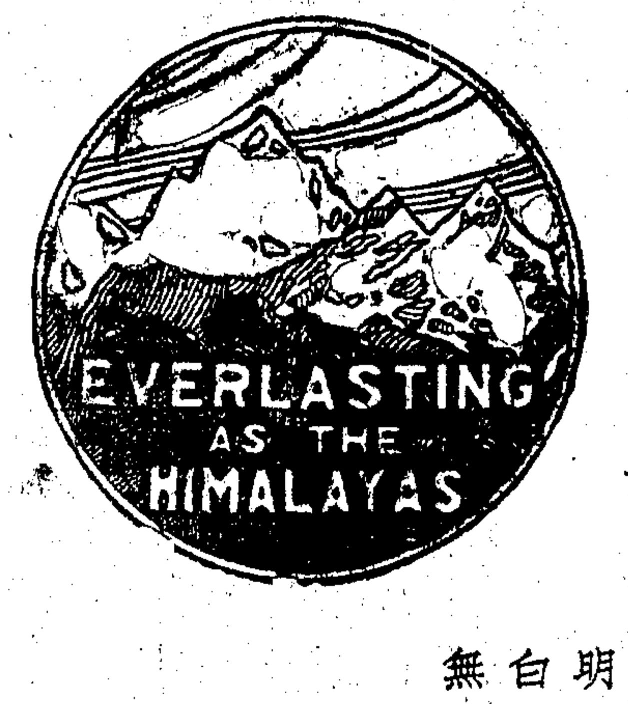

友邦人壽保險公司將在本報連續登載關於壽險之告白多種說明壽險之利益與保護實為一種穩妥之投資與應用的儲蓄方法本公司更將說明所出各種保單及其特色請諸君留意此種告白仔細閱讀其中關於君之本身及家屬之要點無不詳細忠告者也

◉印有詳章函索即寄

美商 友邦人壽保險公司啓

總公司設在上海南京路十五號

中國各大城均有經理處

(1) Asia Life Insurance Company

諸子快樂為父者見之更樂

司各脫乳白鰵魚肝油可使君之文郎健強歡樂

此油為有名之補品老幼咸宜服之增加精神與健康小孩服之身體肥壯如君之子受感冒而咳嗽司各脫油善醫之如患軟骨症此油能使筋骨堅固如黃瘦多病此油可使其強健活潑凡小孩服此補品者必能以康健之心身娛樂其父親而為父者如知用司各脫乳白鰵魚肝油醫治其子之軟弱與疾病必為聰明之士 (五)

以此商標為記

請認明包上漁夫負魚商標方為真貨 各藥房均有出售

立愈遺精 金剛百鍊丸

精為人生之本精足則強精竭則亡患遺精者宜速調治以衛自強若不早治性命攸關本藥房覓得茅遂老償所傳秘方悉心研究照方配合藥性和平善治夢遺滑精第一聖品百試百驗歷售三十餘年治愈之人不下千萬其病之原先天不足後天失調致有精關不固無夢而洩有夢而遺覩艷精流陽痿不舉精薄等症此外尚有少年誤犯手淫思想不遂慾火妄動濕熱蘊結以致遺精將此丸早晚吞服之後精關堅固養腎滋陰却病延年效力僅大不靈還洋每盒一元每料五盒洋四元半料二元久患之症連服二料保愈斷根輕者半料永不復發另製神效遺精膏每張洋七角內服外貼見效更速外埠函購郵局回件

上海三馬路大舞臺對面 香港 鍊雲藥房啓 114

婦女閉經丸活人無算 乾血癆傷第一靈藥

此丸專治婦女衛任損傷如陰虛血虧血少血閉而或憂鬱思虛過度而經不行則中氣成損陰氣益乾致險痰血凝聚癆瘵秘症本齋得祖傳名製良方久已著婦活人無算無論起女老幼遠年初三一者服此聖開胃日經刻健牌者服養立滋陰重血脈藥血料足矣見因流二功效大驗故此通十分靈非闕敢藥而間世二元漁出也每盒靈包每利四元不上海退料洋舖設直街二還路中市八馬號門牌十

京都 天寶齋 415

免費贈品

君如到先施公司或永安公司請飲坎大保里寵恩惟里寇寇一杯並有樣粉一聽奉贈附有服法此粉質料純潔性味和潤飲之能使精力加增體質強健且可用以代茶止渴實為飲料中無上之妙品也

免費 免費 免費 免費

C 207

泰和洋行機器部

漢口路七號電話一四一四七

機器工程師

專辦各種機器

英文教員待聘

某君擅長英文會話商業常識歷充各公私學校英文教員有年現願於每日午后二時至四時教授英文欲聘者請鑑至或投函遂路五四三號接洽可也 乙B1182

招請教職員者鑒

某君曾在中學與師範肄業三年現以學費不繼擬謀職事薪水不拘如有聘用者請投函至松江城中安樂橋西逸一四三號 B1152

職員待聘

某君曾留學美國歷充英文秘書繙譯西式會計等職且有銀行經驗堪負責任今賦閒待聘需才者請通信至申報第十九號信箱 甲B1110

習英文之良好機會

本校科目完備教法善良蒙熱心教育家贊成慨助學費由本校考取 免費生 半費生 日夜班四十名又六十名 有力從師者速到老師受教 報名處東首 上海商科 靶子路 育中 額滿為止 乙B249

票店召頂

現有一彩票店廣老北門東首電燈生財一應俱全如合意者請到法租界紫來街慎興里協慶公皮行內元豐泰接洽 甲B1120

洋房出售

今有新建洋房六所最新式衛生設備一應俱全坐落地點最好乃購屋者難得之機會幸勿錯過欲知詳細請與愛多亞路七號中國建業地產公司接洽可也 C212

棧房出租

五馬路近外灘有棧房四大間出租有意者請駕臨五馬路三十四號與吳君接洽可也 乙B224

住宅召租

新閘橋路存義里三十九號有房屋二大間連廂後廂房房間寬暢交通便利電燈俱全欲租者請往接洽 B乙1213

寫字間招租

坐落南京路老其昌內A二百六十四三寫字房號間最合宜做進出口貨或字號租價相宜欲租者駕臨面議 謙義洋行白 B1102

光潔房間召租

本洋房尚餘房間數所適宜工學界商界寄宿廚房上下閣每月租七元至十二元電燈俱便通訊北河南路泰元里二九五或北四川路妙華機器公司電話北九三三二 乙B1174

門面召租

今有坐落新世界南部沿馬路樓下洋式市房四大間極合各種營業之用如欲租者請向新世界帳房接洽 甲B1086

一搽斷根 治頑癬藥水

此水專治諸般疲頑惡癬遠年乾濕毒癬牛皮荷葉癬一搽搽脫永遠斷根大瓶四角小瓶二角上海三馬路新閘報館對門杏濟堂 224

遠東傭役介紹社廣告

本社專門介紹中國傭役於西人洋行・工廠或住宅。特訂辦法。使主傭兩方面。皆有便利。欲受僱者。可來本社。填具履歷書。攝影存照。手續費極廉。頭等(如式老夫、汽車夫、引路員、頭等廚司等)僅取洋五角。二等(如西崽、看孩婦等)三角。三等(如苦力、傭役等)二角。本社之意專為中國傭役易於謀生。而使僱主方面。亦能得誠實可靠之傭役。不致發生誤會之事。欲知詳細。請駕臨本社接洽可也。社址南京路十五號三層樓十九號辦公室電話中央六五六五號 CB 226

氣急仙丹

哮喘一症最足殘害身體竟有終身在病苦之中而莫能止者本廬製哮喘氣急丹能消除氣促永斷根株發行迄今治愈無算蓄順氣平喘效力最著故能享盛名垂永久也每盒一元每打十元雙料二元附送止哮膏一張

上海崔氏瓣香廬藥房啓

上海寧波路口盆湯弄

分設 北京觀音寺街青雲閣樓下 長沙檑道街 福州總督署 南京下關大馬路 天津鍋店街通衢馬路內 杭州上保佑坊之江報館對門 奉天省長公署東 安慶四牌樓西街 開封 無錫北門江陰巷內 北書店街南口路西 南昌射步亭巷口

光芳

南京路 電話中央四四五〇

大號特旋快鏡能拍巨幅照片經驗資格顯老精工放大照片代客冲映片子經售照相器真取價特別公道各界諸君惠顧必得十分滿意

立效遺精丸 遺精

遺精之症癆瘵根源遺洩不止生命攸關本醫生具救世之念費數年之心研究此丸專治腎經虛虧精闕不固早年操勞過度心腎不交相火妄動或有夢遺精無夢滑精或每夜遺洩或數日一遺等症皆可醫治倘多年遺精面黃肌瘦四肢無力並服保腎生精丸可以補腎固精極有效驗抱病諸君勿忘惜命先惜精生精須保腎之語單料每盒一元單料六盒五元雙料每盒二元外埠函購寄費加一

上海四馬路丹桂第一台對面 濟生藥房 費伯英醫生啓 丙222

城市之繁盛隨電線而行

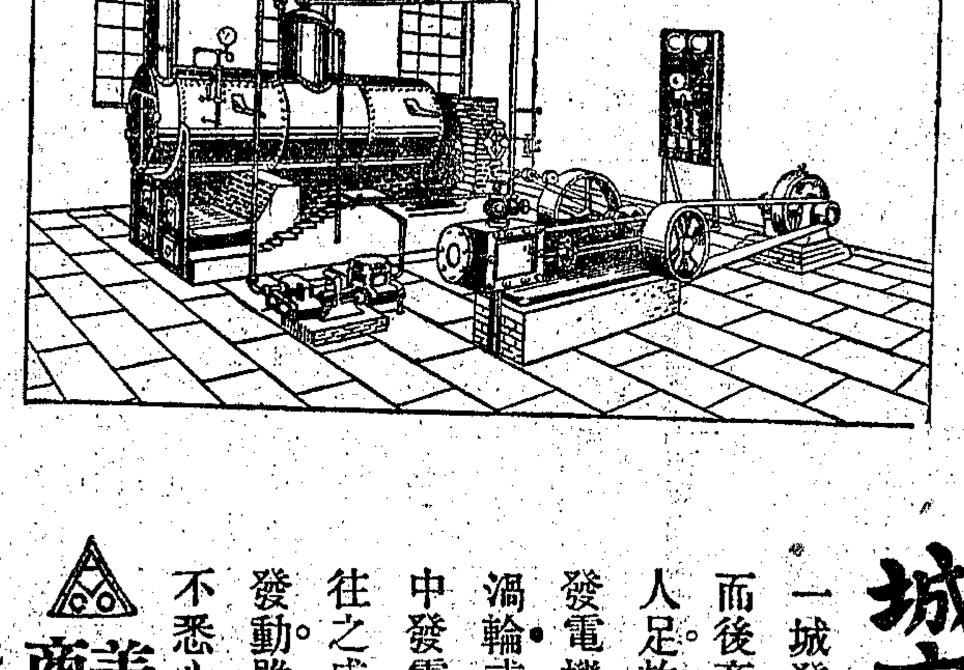

一城發達之先必設電燈工廠開辦之先必需電力有電燈而後商業日進有電力而後工業日興工商發達然後家給人足故電線之所至為城市繁盛之起點欲設電線當先設發電機與電動機尤當先設原動力機器(即汽機汽鍋或渦輪或油力發動機等)目下各省電業進步一日千里其中發電廠多處皆為本行所裝置本行本多年之經驗採以往之成績延請工程師指點繪圖發售全部機器監視裝配發動雖用歐美新法確合中國情形如蒙商議電力廠事無不悉心答覆

美商 慎昌洋行 總行上海圓明園路

北京 天津 張家口 奉天 庫倫 濟南 漢口 福州 廣州 香港

EC24

C 178

益世耳聾還聰丸

世人患耳聾之症甚多市上所售該藥不少然往往不得方法萬難收效然患耳聾者因腎水下虧相火上炎鬱火傷肝以致耳聾目昏聽視不靈陰虛氣虧血脈不能流通呼吸不能靈提故有耳服耳鳴耳聾耳痛言語不聞等症本主人得世傳秘藏良方加工精製久煉成丹治男女老幼兩耳重聽雖二三十年老症連服二料包可斷根立能轉聾為聰補真陰生津液除浮火退虛熱妙在服後神清氣爽身體強壯永無復發之患屢經試驗萬無一失中外聞名專治耳聾竟有再造之功早蒙仕學商界信服至效至驗推允天下第一耳聾還聰之妙藥也一二年之新症二三盒全愈重者二料包可全愈每盒一元每料六盒五元不靈還洋另製耳爛藥耳內潰爛搽之立愈每瓶五角外埠函購郵寄妥速

上海三馬路大舞臺對面 香港 鍊雲藥房 1502

德泰昌絲酒棧遷移聲明

本棧向設四馬路有年所久蒙各界諸君讚許惠顧茲遷移法大馬路口於廿七日開張向在浙東紹興本廠督造遠年太雕花雕各省京莊路酒各色官禮藥燒應俱全承蒙各界貴客賜顧非常歡迎恐未週知特此聲明

本主人告白 乙1181

工部局佈告

照得本局現欲招人包辦犯人伙食自西曆一九三二年四月一號起以三個月或六個月為限其每月應送到西牢及巡捕房各物如下 糙米三百二十担(以二百磅作一担)計算 麥四十五担(以一百三十三磅作一担)扁豆四十五担(以一百三十三磅作一担)赤豆三十五担(以一百三十三磅作一担) 投標之信及物樣於西曆本年三月十五號或以前送至本局總理處此佈

西曆一九三二年二月十七號 C B225

馬寶治癲如神

上海京都天寶齋真正西藏馬寶 專治文武痴癲 痰迷心竅 試驗萬真 靈驗如神

舖設上海二馬路中市直街京都天寶齋遠近馳名力自信馬寶治癲有的真經云治痴癲第一對症本齋濟世存心不惜千金採得真正以救世人其性能入心肝脾肺腎專治百藥罔效之症惟各種文武新舊癲狂發痴作呆以及豬癲羊癲錯心失驚服之最有奇效雖諸醫束手危險萬分只須錢餘痴症無不立愈大凡染痴癲一症皆因痰迷心竅或憂鬱驚恐痰滯胸腹糊塗不醒或事結於心或功名未成或見色而痴或為財而癲致染失魂落魄之症則自語自述大呼小叫弄文作武始究怨照染此之症受累無窮世人如患此症者即請試服輕者五六分告痊重者一二錢斷根最奇者愈後永不復發誠天下第一除癲救命寶筏也每分二元或購一錢照碼九折另製癲狂鎮心丸雙料每粒一元單料五角

上海愛華瑞記香皂廠緊要啟事

本廠近訂新章凡本埠一切交易自本月十四日起概歸源茂泰號批售貴主客倘有惠顧祈向該號接洽客帮生意則仍由本廠直接恐未週知特此聲明 Z1050

王一亭 吳昌碩 介紹名畫家青田山人

青田山人名下士也工山水竹菊梅蘭下筆超古探檀園道復之微扶綠石板橋之奧鎔冶一鑪別樹一幟其畫山水細竹也烟篁風篠香吹細細極盡仲姬之神韻必傳也比來索筆海上同人為賈一言願世之有嗜痂癖者幸毋交臂失之 潤例如下 蘭竹石 中堂每幅三尺三元 四尺四元 五尺五元 六尺八元 八尺十六元 屏條減半 立幅七折 扇冊頁各一元 梅菊照蘭竹加倍 山水照梅菊加倍 萬年竹照山水加半 收件本埠各大箋扇莊或本寓(英租界三馬路北福里)2

亦舞台（三馬路新大街） 正月廿九日日戲 價目注意 特別包廂五角 特別官廳五角 頭等正廳三角 二等正廳二角 中央電話四千六百六十一號

頭本 諸葛亮招親 提早開鑼 諸君早臨

亦舞台（三馬路新大街） 正月念九夜戲 價目注意 特別包廂八角 特別官廳八角 頭等正廳四角 二等正廳二角 中央電話四千六百六十一號

孟　張　李　綠　楊　白牡丹韓小月劉　白　王　楊
鴻德俊永利　長　振牡丹又宸瑞亭
茂賈春虎牡丹瑞亭張國斌寶楊櫻庭 飾公主 飾四郎 飾老旦
拾黃金 四杰村 賣油郎獨佔 全本木關 梅龍鎮 頭本花木蘭 全本四郎探母

丹桂第一台正月三十日戲先行露布

王筱范元 高 郭 李馮陳王 羅 趙 王 麒麟童陳張劉李馮
蘭鑫敏元三 魁春華少子嘉永 筱 寶 雲靈珠 筱靈 嘉韻四慶志
芳培兒旦 獻 越 棠和祥利張韻亭卿 新 筱靈芳祥亭立棠奎
紅梅閣 十八扯 取金陵 地圖 虎城 雙珠鳳 連營 劉備哭靈 子龍救駕 寨 安驛 南天門 頭本 塔子溝

請看 新舞臺 今天的日戲……

准演 十四本 濟公活佛

我們自從改革日戲以來，諸君走進戲場就同晚上一樣，把所有日光完全遮斷，都用電燈照耀四方。演的戲一部是夜間不易看到好戲，我們索性特別討好，星期六日特將最著名的十四本「濟公活佛」一日演全。茲將大略說說：

▲活佛坐轎子 四個轎夫抬 會走出十條腿來
▲趙君玉渾身發電光
▲長壽仙姑盜紫河車
▲三十六行戲極為熱鬧
▲有活佛的失竊 弄偷兒 南 有小熱昏 其餘另碎行業（鳳文唱勸世歌）都發鬆有趣
▲悟禪被麻繩吊上 能容兩個人 怎樣可以上面翻筋斗
▲丁雙「大毛手」可在空中 生擒活人 以脫逃
▲活佛閉在箱中 眼睛一霎 和尚變作道士
有傷貨灘之滑稽 有濟公拆字

夜演新排 十八本 濟公活佛

◎烏龜現形 萬花亂墜 理想地獄 九音合唱
▲思春叫堂 ▲割人肉弄做聘禮 ▲戲情色狂
▲過見雌老虎 ▲捉拿大忘八 ▲調戲女強盜
▲自願吃官司 ▲指揮棺材走路 ▲巧計除好救徒弟
▲暗中拉皮條 ▲與四個人爭上吊 ▲教無頭人抬轎子

明天日戲 十五本 濟公活佛 一日演完

因限於廣告地位 節目明天再佈

（價目）（門票二角）（月票 男賓六元 女賓三元）（菜券大洋一元 門票在內）（地道南北二部兩面交通）

新年發財的好機會 大走馬燈
新年相見。都說恭喜。發財的好話。如今新世界的財神。實在靈驗。燒香還愿的紛紛而來。現又添了財神會。走馬燈。在北部門內。有三百六十行的人。遊新世界見了。這就是祝頌三百六十行內的人。了燒財神香。即是發財的好機會。

▲自由廳游藝之特點 大財神 白玉裝飾特別出現 洋台 預告
申曲坤角 孫是娥 三月初一重行登臺
京調大鼓 小大黑姑娘 梨花大鼓 晚香玉
大鼓 陳鑫齋 南方戲 拉戲 沈易書
技術大家 邱勝寶 三絃拉戲 邱聘卿
古裝灘簧 蘇灘 西冷 會名唱花 琴軒情鏡
女子雙簧 吳蓮 玉姑娘 戲迷雙簧 王寶玉 李林亭
申曲改良 邵文濱 日夜演 打羅漢
京班大 周詠棠 雙處 蝴蝶夢 隋唐傳 何學明 芙蓉花 隋唐傳 陰陽河

▲南部游藝之特點▼
四明文戲 王筱新 小月珍 小阿友 沈春林 小鳳珍（日）父子買青（夜）九十本借賓 日演夜演 吃醋 炭會
女子新劇 愛華社 （日）秋水人（夜）孟姜女 情義
中西新劇 吳品如 歐西魔術 莫悟奇 南方雙簧 汪哀柳 驚影
武俠佳片 〇〇夜半鷩息〇〇 四本
彈詞名家 吳玉孫（日）白蛇傳（夜）描金鳳 光裕社長 王綬卿（日）琴箭緣（夜）十五貫

▲跑驢場中之新八駿
新世界近從濟南等處覓到驢中之八駿。名列下。流星。雲霧。一般。小火車。摩托卡。絕影。飛來。赤兔。滾地龍。風火輪。蓋賽龍駒。請一試速務。大賽快驢之如

在上海西新橋堍 大世界 中國第一俱樂部
游資每位小洋二角

大長片 電光影戲 方瑞珍 林玉雲 訪漁 笑舫 劉笑峰 花月 花月英明 張志文 小翠玉 侯琴軒 顧翠娟 應寶
（羣芳會唱） 改良申曲 愛女子 王玉寶 王寶玉 蘇灘
文明新劇 改良 少林拳術
王美玉 優美社 馬金生 武術團

說常龍金金銀常王王吉戴孟劉徐王張八桂木范也何夏十魏薛丁葉
化州鳳小小姑雙雙評河吉萬大銀玉人姑板少是如蓮齡鈺小陸聲寄
社班班鳳蘭娘田鳳琴三清春魁玉桂蘭笑娘張山娥女孫童卿卿庭揚雷

古裝蘇灘 常州灘簧 無錫灘簧 京音大鼓 梨花大鼓 八角快書 京音大鼓 戲迷大鼓 文明相聲 特別雙簧 梨花大鼓 京音大鼓 梨花大鼓 特別技 京口大鼓 滿洲灘 時事灘簧 女子說書 三笑 珍珠塔 描金鳳 英烈 報果

台芳牡丹杜鵑競賽大會 萬花廊梅花世界

國貨一 二 三 四 五 六 半磅 十磅

本廠順時事之潮流不惜重資親赴歐美各國採辦製皂最上等機器禮請歐美著名化驗技師在廠細心研究精造各種肥皂香皂並用化學秘製新發明一種新光皂其性純潔軟滑毫無損害質料之處此皂專供絲光纖廠花邊廠染坊醫院藥房以及居家洗各種絲綢綿布等日需之品較之用漂白皂粉為廉足稱皂中大王亦實業家與居家之特品也

新發明 新光皂用法說明書

一 皂性純潔不長日光用此皂者無論新舊污穢先將皂調水溶化後將物料投入一洗即去凡絲綢呢絨及一切鮮明物料最為合宜
二 用皂一兩能調水二咖倫至三咖倫
三 用皂一磅能調水三十二咖倫至四十咖倫多少類推冷熱水均可惟熱水最妙
四 凡各種物料用此皂洗不須力濯只將物料一壓然後用清水洗漂清楚其物光艷無比
五 倘洗去光彩損傷質料情事本廠照貨價賠償
六 此皂本廠新發明完全國貨推銷營業照本出售無如原料昂貴價雖比他皂稍增照能去垢耐用之比且較他皂為廉

凡蒙各界諸君賜顧者請認明徽 廠牌號商標庶不有悞
半磅 一角五分 十磅 每聽三元 一磅 每聽三角 廿五磅 七元五角
製造廠北西藏路第六十號
上海南陸肥皂廠廠主陸葆蓀謹啓 營業處開封路四百五十號

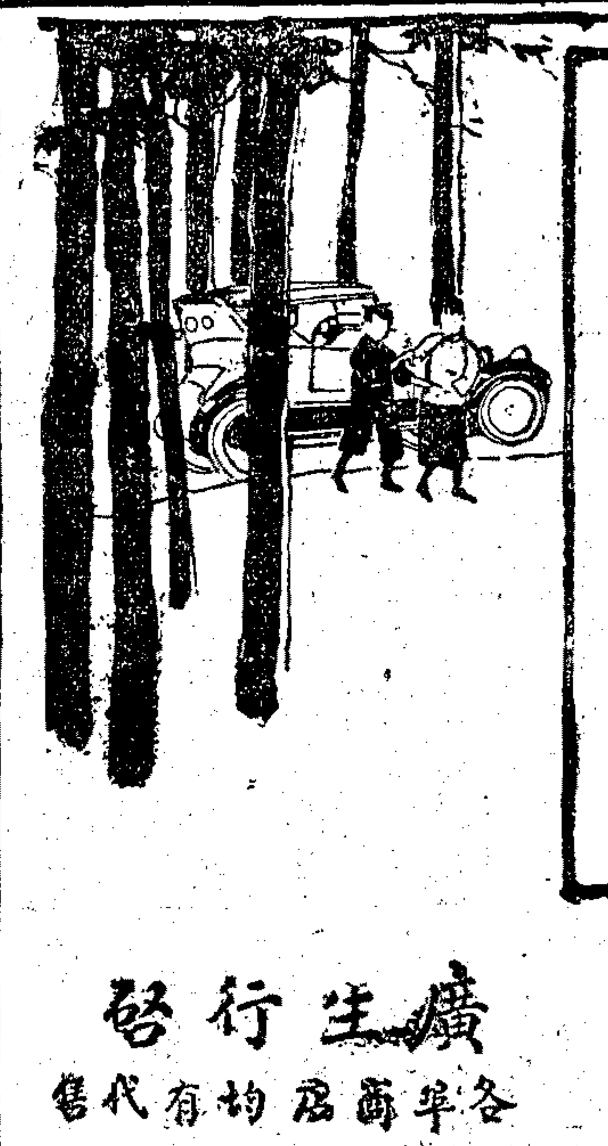

雙妹老牌 生髮油
生成麗質美丰姿 髮鬟如雲最入時 香澤微聞蘭麝氣 油憶留處慰相思
大號五角 二號叁角 三號弍角 四號壹角
廣生行啓 各埠商店均有代售
總發行 上海南京路 棋盤街 交通路 蘇州 西中市 杭州 太平坊 南京 下關 漢口 後城 馬路 廣生行啓

廣東寶華堂藥房始創神方
止咳定喘平安錠
此錠甘美絕倫小兒喜食而且製煉最精功效最捷能於片刻之內將極利害之咳嗽哮喘立時平定如欲試驗可由患者親自來購當咳嗽大作喘促異常之時祇服二錠入口即化立覺喉中滋潤攏痛全消氣順痰寬哮平喘定妙在不論早咳晚咳寒咳熱咳男婦大小新久哮喘咳嗽晨起服之終日不發臨臥服之安寢達旦試驗萬人無有一失眞乃止咳定喘平氣化痰之佳品○每瓶一元二角五分○半打六元二角半遠處函購郵費加一
聲明 本堂始創此錠非但服一愈一能保愈後永不復發行銷以來名震天下近有無恥奸商亦用一錠字以圖朦混漁利購者當心受欺虛擲金錢事小攸關性命為重●認明上海北河南路小菜場對門朝西廣東寶華堂藥房

心痛 反胃丸
心為生血之主胃為消化之機倘血衰氣弱成心痛反胃之症其病之原因皆為思慮過度傷及心血常有怔忡驚悸疼痛時作心失其主寒邪易使胃與心接近故寒先入胃於是飲食少進嘔吐清水食物下咽不能消化吐逆反胃此丸養心補血益氣暖胃驅寒止痛止吐無論男女皆可服用新病老病一服此丸立刻見效藥到病除單料一元六盒五元雙料二元外埠函購寄費加一●另有外貼心痛反胃膏每張半元●上海四馬路丹桂第一台對面濟生藥房費伯英醫生啓 221

一小時 而能治一切病疾惡癖之新醫術乎 君欲學不用藥石與器械 欲研究純正之催眠學術乎 請附郵花三分寄上海英租界大通路青雲里大精神學研究會即將洋章與新講義 按本奉上通信自習每日有一小時工夫三個月即能成功函學尤速

鷄眼及硬皮之脫落 加斯血藥水之功天下無雙

鷄眼與一切硬皮其患雖小然皆為衛生上之障礙染之則手足不靈活舉動不自由自有加斯血藥水出世而鷄眼與各種硬皮將無遺類矣用藥水不過數滴搽於鷄眼之上鷄眼可落施於硬皮之上硬皮自脫其去脫之易以手除之勢如摧枯折朽不用針砭無須塗貼男女老少均皆合用加斯血藥水洵治鷄眼症第一之良藥也言衛生者無妨家藏一樽以盡除鷄眼及硬皮之患所費甚小所益甚大 各大藥房均有出售
監製者美國芝加哥羅崙氏公司
發售者上海仁記路B字一號
電話中央五三四
美商貿勒洋行

上海縣知事沈告示 半身不遂丸
瘋症 瘋症良藥
凡患肢體拘攣半身不遂口眼歪斜舌強言蹇口開眼合手撒手鬆遺尿失音不睡皆由木少滋養肝木風動以致氣血先惜週身初起時手足麻木宗氣分研斷肝腎漸步履艱難左右換從此衰敗漸起手年之心血精滋究成丸而起生數十身增料二補於肝助正氣發於全元雙血元每料六腎其效流行每盒外埠函購郵元一盒五元加批神售克己浙江路三馬路寄安料如費一照盒上海西德法藥房鄧口時芳相館南壁
程鳳生醫生秘製 製藥公司 內211

望資保險公司廣告
本公司資本一千五百萬元 名喃嘓保險公司 一總保各埠水火險保費極廉賠款迅速倘蒙光顧無任歡迎 總公司設在上海新康路中國三號電話中央七千八百七十號 總辦柯門啓 C 135

華俄道勝銀行
本行設於一千八百九十五年距今已歷二十七年資本金六百萬兩在中國各埠設立分行並代理存放款項匯兌等事本行在巴黎倫敦以及天津漢口北京等處均設有分行管理外國匯兌及租借保險箱並本行聯絡各國銀行辦理各種匯兌利息優厚凡欲保存貴重物品者可到本行洽商或來函接洽

風濕 走馬胎膏
專治風濕癱瘓半身不遂手足痠痛四肢麻木年久不愈服此膏能起沉疴每盒一元每盒立刻止痛大洋六角北海抛球場首香林軒啓 133

續嗣聖藥 男子九醜丸
專治天閹先天不足陽痿色慾過度陰虛滑精腰痛等症服之立見功效益身強體壯骨髓充足命門之火一身之氣能嗣續承先諸同胞之救星每瓶一元雙料三元 上海棋盤街念三號門牌 廣東保太和啓

SKF 鋼珠軸領
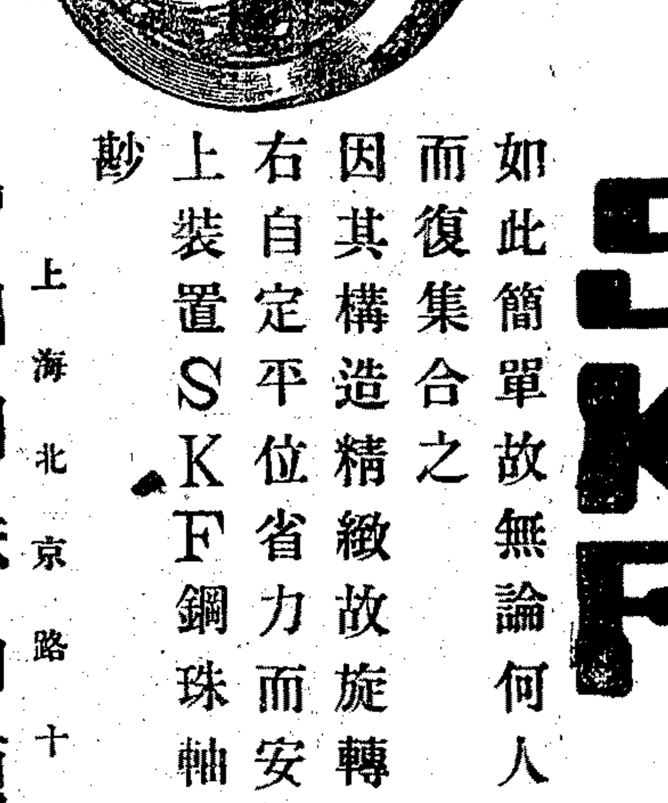
如此簡單故無論何人均能分析之而復集合之因其構造精緻故旋轉時可上下左右自定平位省力而安穩機器軸地上裝置SKF鋼珠軸領後獲益不尠
中國鋼珠軸領公司 上海北京路十一號 電話四七八八四七八九
分經理 北京 天津 漢口 青島 香港 海防
SKF4

國內要聞二

中俄陸路貿易章程實行廢止

▲滿洲日商大受打擊

我國因華盛頓會議成立之中國關稅條約、規定海陸兩境之關稅、均須一律、凡有與此約抵觸者、皆須廢止、日前特由總稅務司正式發出布告、將一八八一年之中俄國境陸路貿易章程廢止、並定自本年四月一日起實行、所謂陸路章程者、即中俄陸路貿易、其徵收稅率、較普通關稅減少三分一之章程是也、日本在東三省一帶之對華貿易、自民國二年鴨綠江鐵橋竣工以來、凡經過安東稅關之日本貨物、均援陸路章程之例、得均霑減稅三分一之利益、此次廢止章程、其均霑利益、當然隨之取銷、故日本在東省貿易、凡入口貨物、嗣後均應照現實值百抽五之率徵收、其所受影響、自不在小、查日本輸入東省貨物中最大宗者、厥爲綿紗綿布、向因有三路聯絡特定運費及安東關減稅之利、故由日本輸入奉天等處之貨物、皆由陸路而來、每年約有一萬萬餘元之鉅、蓋其貨物較諸由海道而來者、每細布一梱、實廉日金四元五十錢左右也、近日擬在奉天設一保管倉庫、以爲存儲綿紗布之用、今陸路章程既廢、日本貨物自必改由海道進大連而至東省、其直接受影響者、除資本家外、必爲朝鮮南滿兩鐵路與安東稅關、現聞奉天日本棉紗商人、正在商議善後方法、且有望奉天日領事出爲設法者、然此係根據華會簽字之關稅條約、日本當然無容喙之餘地、故奉天日領之態度、殊爲鎮靜、蓋已認爲不得已也、惟聞日本商人因彼等直接所受損失、仍取償於我國購用綿紗棉布之國民、故表面上亦不甚恐慌、惟擬設法如何增加物價云、

北大國學研究所之發展 (平心)

▲昌明國學之一綫曙光

北京大學設立研究所、原爲創辦研究院之準備、曾於去年公布章程十條、並提先將研究所四門中國學一門、組織成立、該門主任沈兼士氏自任事以來、積極籌備、內則製定各種規則表冊、外則整理各圖書、分別部居、另度新館、現在內容、已辦理就緒、兩月之間、赴所報名及提出著述物者數十起、惟該所對於報名各研究生、審查極爲嚴格、計前後數十人中、經審查結果、認爲合格揭示校刊者只有三人、㊀段頤、江西雩都人、北大英文系畢業、認定研究題目爲「黃河變遷史」、㊁羅庸、京兆大興人、北大國文學系畢業、認定研究題目爲「清代小學家書目提要及其治學方法」、㊂檏魏、浙江諸暨人、北大國文學系畢業、認定研究題目爲「唐詩源流」、該所爲便利規畫進行事務起見、復有一種委員會制度、係最近所擬定、日前會草具規則十條、經評議會通過、由校長公布施行、其條文中規定委員重要任務有三、㊀審查研究生入所資格、㊁審查研究生研究所得之論文或委託相關各學系之教員、代爲審查、㊂核定獎金之給予、自經該項規則公布以後、所有各委員、當即完全推定、除所長(校長兼任)敎務長、本門主任、圖書主任、均當然爲委員外、計被推定者、有馬裕藻、朱希祖、胡適、錢玄同、周作人五人、馬氏現爲中國文學系主任、朱氏現爲史學系主任、胡氏於中國哲學文學方面、錢氏於中國文字學方面、周氏於我國文學方面、研究均極深邃、當未經設立委員會以前、所有審查研究生入所資格、均由各系教授會分別兼任、自此以後、則責有專歸矣、該委員會委員長、仍由所長蔡孑民氏兼任、所有召集開會事宜、均由蔡氏先期發布通告、現已開會兩次、議定對於研究範圍、雖以文學哲學史學三系爲基本、但不專以文學哲學史學三系爲限、其有與他系關涉國學者、如自然科學社會科學、均可提出題目、特加研究、該門曾發出啓事、略稱本學門之設立、其研究以文字爲範圍而不以學科者、蓋吾國學術界、向來缺乏分科觀念、在未經整理以前、不易遽行分科而治、故本學門設立宗旨、即在整理舊學、爲將來分科之預備、非專事守殘、以爲可與他種科學分馳也、組織時雖以文學哲學史學三系爲基本、不過以此三系關涉國學較多於他系、至他系之關涉國學者、雖數量有多寡、而其急待於取資、則固無殊、以此之故、本學門極歡迎本校之治自然科學及社會科學者、到所提出題目、分別研究、俾古代制度學術之未經科學家搜求考證者、或雖經科學家搜求考證、而其量猶不充分者、至此各得表暴其眞價值、而估有科學史上之確當位置云云、是其應用近代最新科學方法、整理吾國數千年代表文化之著作物、不僅爲國學之光、抑亦世界學術之幸、惟該所所苦者、研究工具、不甚充足、如圖書古器古刊本、校內既所藏無多、而校外搜求、一時又難得許多良品、且或限於經濟、或囿於習慣、殊有美中不足之憾、現在該校除將圖書特加整理外、並已將舊藏古器物及金石甲骨拓本、陳列一室、以爲考古學研究室之預備、且請馬叔平專司其事、好在基礎既立、不難逐漸擴充、吾華國學一綫曙光、係於此矣、

湘鄂局勢之嚴重

▲吳佩孚有日內來漢消息　漢口通信

西南聯軍北伐、近已成爲事實、據湘省傳來消息、西南用兵方略、係分兩路、以主力軍攻鄂、同時分兵圖贛、刻粵軍侵入永州者、已在一師以上、李烈鈞部、則擬由湘南繞攻贛西、俟大隊開到、兩路即同時攻擊、刻下碎石衡州兩處、正設立兵站、並定聯軍大本營、設在衡州、已於衡州城內、尋覓房屋、爲孫入湘時行轅、是南北決裂、已爲不可避免之事實、惟湘省介於南北之間、其態度如何、極爲一般人所注意、孫於粵軍動員時、曾先派呂超萬光庭凌毅然三人爲代表、與湘趙協商北伐進行、湘趙以與吳佩孚先有成議、岳州直軍、又逼近其肘腋、因之顧慮多端、不敢顯有表示、一面又授意於湘省各團體、請呂代表體念湘省迭遭兵燹、轉懇孫氏勿假道於湘、並電桂林、聲述湘民困苦情形、務必中止粵軍入湘、最近蔣作賓亦奉命到長、遊說趙氏贊助北伐、仍爲趙氏所婉謝、顧趙之對南態度如此、而於吳蕭函電質問、(蕭曾奉吳命電趙、詢其對粵軍入湘態度、吳又親函趙、催其答覆、)僅答覆允維持湘省現狀、其他別無表示、是其首鼠兩端、已自可見、至湘軍中如宋鶴庚魯滌平等、多傾向於西南、若粵軍大隊入湘、湘趙雖欲結好於直、恐亦勢所不能、吳佩孚初在保定、接得南軍北伐報告、並不甚注意、嗣以贛陳告急之電、雪片飛來、而湘趙態度、又極曖昧、始覺湘鄂局勢之嚴重、十七日曹之代表閻鳳樓姚善亭、吳之代表李養田武星樓、聯袂到鄂、與蕭督接洽軍事、十八日吳又派諮議許維騎到鄂、會商防粵籌餉等事、並派參謀李忠湃、赴岳訓軍、因是鄂軍署十八兩日、皆有重要軍事會議、籌畫布置、非常忙碌、岳州方面所駐鄂直軍、共有七萬餘衆、沿羅江北岸、原駐有直軍五十與十四兩混成旅、現張福來總指揮爲愼重起見、特調駐岳鄂軍張克瑤旅、前往北岸增防、駐在省垣南湖第二師砲隊、亦有奉令赴岳之準備、駐在汨羅江南岸者、爲湘軍第三混成旅李振宗所部、約三千餘人、與北岸直軍、頗稱融洽、外傳直軍已進據長沙、純係揣測之談、直軍方面、目下無是項主張也、吳佩孚以北伐聲浪、漸傳漸緊、而川湘情勢、迄未安定、鄂防重要、非親身來漢、不足以計畫萬全、昨十九日特電蕭督、擬即由洛陽起程南下、大約在開封稍有躭擱、不日可以抵漢、蕭接電後、當派蔣副官至駐馬店歡迎、又傳巡防艦隊司令趙進銳入署、令將楚振巡艦打掃陳設、備作吳使來漢後座艦、若時局目前無急遽變化、則一星期內、吳氏之行旌、當復見於漢上也、(二月二十日)

湘省幾成盜匪世界

▲西路股匪數在五十萬以上▲南路亦有十餘萬

湘省西南兩路、山嶺嶔嵜、林箐深密、自來爲盜匪淵藪、民國肇興、戰事頻起、逃兵敗卒、多數携帶槍枝、投身爲匪、益以天災頻仍、民生日蹙、慓悍之徒、鋌而走險、亦即投入匪中、於是匪勢益張、至於不可收拾、西路之匪、竟有在漵辰麻鳳之間、連營至八十里之事、故芷江縣城、並三次被匪攻擊、漵浦一縣、被匪燒搶者多至七八區、(芷江每次被匪、即有多數之民房商店被燬、綜計動產與不動產之損失、至百萬之多、漵浦則全縣僅十一區、被匪者乃至三分二以上、致縱橫二百里、絕滅人烟、)最近據麻陽知事呈報、則該縣之被匪燒搶者、多至八十八村落、三千九百六十九家、焚殺三百三十二人、擄去三百零九人、不知生死、損失之數、達百萬有奇、聞常德以西、辰州以北、合當地土匪與黔匪川匪猺匪計之、至少當在五十萬、快槍當亦在數萬桿、至於南路之匪、其勢原不及湘西、近自桂匪劉光國等、率衆二千餘人、由桂之全州竄入湘境、與湘南巨匪陳省卿朱孔揚等、聯同一氣、湘南匪患、遂亦不亞於湘西、其總巢設在零祁東寶四縣交界之四望山內、合各小股計算、亦不下十餘萬人、東安嘉禾之匪、已屢次揚言撲城、祁陽之文明市、日前因被匪刦掠三十八家、殺斃三十餘人、擄去現欵四萬、遂報請官軍來市鎮懾、乃匪黨不惟不畏、且潛來包圍、官軍勢不能支、竟有兩連被其勒令繳械、文市附近之三灣等十數院、遂至盡被焚燬、江華則出城僅里許、即爲匪巢、鄉民不能安居、羣趨城內、於是土匪又聲言攻城、人民恐懼異常、哭聲聞數里外、中路素鮮匪患、近則亦無處無匪、其總巢則攸醴衡潭之間、醴陵之軍山、亦爲大股匪黨所盤踞、攸醴衡潭接壤之各鄉鎮、團防已什九被刦一空、其所以有如是之猖獗、則因沈鴻英所部之兵、逃者極衆、逃出之後、即到處勾結土匪、有以致之、年來湘人困於重稅、敲骨吸髓、以豢養軍警、而盜賊橫行、曾不稍戢、不知湘當局又何以對人民也、

江西財政困難中之所聞

▲官商擬籌辦儲金獎券

江西財政困難、已達極點、各縣丁漕、向稱疲玩、平均收入、不過五六成、自統稅改爲包辦、略有增加、而各縣稅局解款到省、陳督輒提作軍費若干、以備急需、政警學費各費、積欠不發、即軍署椽屬薪金、新近祇發十二月份、議會通過之鹽斤加價、進款無幾、續募十年公債八百萬、名雖好聽、除抵換金庫證券及兌期公債外、購者寥寥、金融善後借款之借徵丁漕、(每年可收七十萬)跡近緊甞、經省議會否決、另議繼徵統稅一五振捐、(約計可徵四十六萬)須咨明內財兩部核辦、西岸販商公益捐、(年收二十四萬)係歸權運局主管、未據呈復、不能實行、以致二期庫券還單、未兌現者尚有八萬、三期年底到期、迄未開兌、正初官商雙方議妥、半兌現款、半抵解款、(丁米)事隔多日、亦未實踐、昨(二十)廳劃公所推代表廬馥鏘包丕基侯助臣等、面催財廳速兌、劉雖允許、仍以現金缺乏、極力張羅、不能准期爲言、衆因劉辭意堅決、甫經督長慰留、不敢窮逼、相顧無言而退、銀行團欲幫劉忙、願以舊欠未清、股東血本攸關、不允再借、官商感金融枯竭不能周轉之苦、又擬籌辦儲金獎券、以爲彌補地方之用、聞其要綱、略仿新華儲蓄票章程、除中獎外、未中獎者作爲十年還本、業已呈部批准、但發行手續、極爲麻煩、一時未易實行、聞當道已派員赴京、携帶函件及儲金還本辦法、與京同鄉接洽、疏通一切、免生枝節、前者自治籌備處及省議會、均有發行獎券之擬議、因京滬同鄉反對打銷、未知此事果能見諸實行否、

李金藻回贛後之教育界

▲教職員又將開索薪會

江西中等以上各校職教員、去臘領得十一二月薪金、因值年關、都已用罄、正初即擬再索一月份薪、以在省人少、團體渙散、李敎廳長又回津、僅由各校長面請省長維持、日來各校陸續開學、不特膳費無着、即職敎員欲向會計暫支一二元作零用錢、亦不可得、二月薪金、現又屆發給之期、大衆商議先請各校長速向官廳接洽、如無結果、即由全體職敎員開索薪大會、討論對付方法、至外縣各師範校長留省索欵者、日前曾環懇財廳速發經費、俾回開學、幾經交涉、始將通知書領到、乃赴金庫取欵、仍是一文莫名、昨(三十)各校代表同赴財廳質問、劉廳長拒絕不見、各代表以其言而無信、旋赴省署請示、楊省長派教育主任張璧堂招待、衆未坐定、張開口便言、到了現時、我們亦無法想、衆以楊毫無主權、說亦費詞、旋卽辭出、李廳長已於昨晚回贛、銷假視事、衆約二十一日謁李告訴後、再往督署請示有無、爲個人去就之張本、未知陳督何以對付之也、

雲南省議會之風波

雲南第三屆省議會議員於舉出時、卽人言嘖嘖、謂由運動而來、選舉訴訟、無日無之、迨至十年十二月六日到齊開會、又因議長問題、彼爭此奪、遷延一月有奇、始行選出殷誠中張華松楊學炘三人爲正副議長、雖傳言係某人私組販賣團、得價售與、但比較選舉政學系黨徒孫光庭陳善翟爲稍優、不過殷誠中性傲、好出大言、以致爲人所恨、張華松論者謂其識字無多、然當滿清時、曾在黔任知府、當不致如反對者所傳之甚、楊學炘原爲商人、不失忠厚、此次之忽被人攻訐、則另有原因、傳聞實因政學系陳某、運動議長不得、乃串通王用中張仲良輩、結約反對、派少數人物出面搗亂、且自稱正氣團、而殷誠中派尤爲躁急、日昨竟在議場釀出瓦殿案件、茲特將兩派近日爭執電文通告、探錄於後、㊀廣州孫大總統參衆兩院各省督軍總司令省長省議會各法團同鑒、本會議長副議長業經先後依法舉定、分別就職、通告在案、不意忽有暗受北庭運動、回滇謀亂之議員陳善、因謀議長不遂、勾結少數搗亂議員、盜竊多名、不依法律、提出所謂不信任議長副議長案、捏造黑白、信口雌黃、自稱解除三議長職名、私行擁戴議員秦康齡爲臨時議長、此種違法舉動、不知何所根據、在彼陳善、不過欲遂其謀亂之目的、而稍具法律知識者、皆知其踰越軌道、業由多數議員認爲違法、函達軍部省署亦在案、但恐因此淆亂聽聞、用特鄭重聲明、凡本會以後一切進行事宜、議員等祇有依法舉定之殷議長誠中張副議長華松、楊副議長學炘負責、不知其他、謹此電告、伏維鑒察、雲南省議會議員李增蘇歐陽鑑馬娶郭鷹培楊蔭州蘇鳳鳴劉觀海錢炳炎曾傳經雷逢春李恒超世輝嚴鳴皐等同叩、卅一印、㊁廣州孫大總統參衆兩院各省議會督軍總司令省長均鑒、本會依法選出正議長殷誠中副議長張華松楊學炘三議長、早經通報在案、不期有回滇謀亂之議員陳善、因選舉時圖謀議長未遂、至今乘機搗亂、巧誘少數議員、每於議場會議、正案不議、用意搗亂、忽於一月二十五日開第十一次大會、而少數搗亂議員張仲良等、不遵法律、非法動議、强逼議長退席、多數議員、認爲違法、卽行散會、而陳善等謀逐得逞、即時以白紙製票蓋用陳善之私章、以一人代寫數票、選舉秦康齡爲僞臨時議長、自稱爲僞秘書長、並致明目收羅會內案卷、盤踞議場、捏造假四分之三以上之可決、解除殷張楊三議長職名、私刋雲南省議會印信、通達各省各機關各法團殊屬乖謬絕倫、本會多數議員、係由人民舉出、代表民意、允宜共矢公忠、以維持西南大局、各盡天職、此種非法舉動、於寰球各國所未見、除宣告誓不承認外、特電奉聞、雲南省議會叩、㊂報界公會執事諸公鈞鑒、本會此次選舉議長、黑幕重重、早邀洞鑒、議長殷誠中張華松楊學炘、任職以來、違法溺職、言行荒謬、以致開會幾及兩月、一案未曾通過、同人等具有天良、難安緘默、曾於月之二十五日、提出不信任案、當經臨時議長提付表決、以議員四分三以上之可決、將該三議長解除職名、全案通過、咨達政府在案、其原案亦於提議之日、由郵寄呈、諒蒙青覽、惟二十七日、由臨時議長召集議員開第十三次會議、該殷張楊三人、竟用卑污手段、賄買前此簽票之議員、不使出席、以致不足法定人數、不能開會、查該殷張楊三人、皆便便大腹、素爲著名烟鹽錫三大老板、富有金錢、大可行使其卑污行動、現距閉會之期不遠、販賣團議員、永不出席、則正誼萬難表現、事機切迫、不能不呼將伯之助、務乞貴會對於同人等議決、解除殷張楊三議長職名案、開會表示贊成態度、用以堅促政府圓滿之答覆、對於賣票團議員、則加以警告、使金錢之魔力打消、同人等不勝盼切感禱之至、省議會正氣團謹肅、㊃各省議會各督軍省長各總司令各道尹各縣知事各法團各報館均鑒、本會張議員仲良等、對於本會議長殷誠中副議長張華松楊學炘違法溺職言行荒謬、提出不信任案一件、當於本月二十五日大會研究、經出席議員四分三以上可決、解除殷張楊三議長職名、並依法選出秦議員康齡爲臨時議長、主持會務在案、除另定日期選舉正副議長外、特聞、滇省議會卅日印、㊄廣州孫大總統參衆兩院各部長鑒、本會解職議長殷誠中於一月三十日二月一日兩次大會、均竄入主席座位、恣意搗亂、並主使從人劉應芳林培初兇毆巡長成開基、嗾使同派議員季增蘇掀毆臨時議長秦康齡、並偵悉該從人身邊、實暗藏兇器、幸未得入議場、始免奇禍、似此强暴野蠻、竟發生於莊嚴燦爛之立法機關、疾首痛心、無逾於此、除函請法庭提案訊究並請省長公署核辦外、應卽暫行休會、以免糾紛、俟前案解決、再行繼續開議、謹此奉聞、諸希鑒察、雲南省議會冬印、

蘇省新學制討論會紀 (一)

本日(二十三日)上午九時、江蘇教育界對於新學制草案、開討論會於南京中正街公共演講廳、省教育會代表、省署敎廳科長科員、省視學員、國立公立省立私立各學校校長、各縣第三科主任、勸學所長、縣視學、小學代表等、共到一百三十八人、胡教育廳長主席、首由胡廳長發言、大致謂諸位遠道而來、均爲討論新學制、現在定今日演講、明日討論、二十五日上午、再討論江蘇教育實況、與新學制關係、責任之先生本約定來演講、因患腿疾不果、所有意見、歸納於沈表甫先生之演講中云云、次沈信卿出席、演講『新學制草案決議經過情形、』大致謂全國教育聯合會、從前在北京開會時、則有人提議學制者、至第六次開會、始議決一部份、去歲廣東開會、始成此草案、故頗有依據、當時卽以廣東所提之案爲藍本、以安徽奉天雲南福建諸省所提各案爲參考、曾經審查通過、大會議決、全案採縱橫活動主義、其間中等教育、最滿人意、至初等教育、當時江蘇代表尤主活動、後因各省代表主張、遂大略規定、各省代表中、有誤以初等教育、卽爲義務教育者、其實二者本不相關、義務教育儘可另行規定、蓋初等教育、係按照兒童身心關係、義務教育、則根據地方財力關係、草案之定四二三三制、完全在兒童身心、社會需要上着想、財力一層、却另一問題、尚有最重要一點、必須報告者、即現在學校、是畢年不是畢業、學生雖最不用功、而到了年期、亦得附畢業之末、天才生雖早有程度、而亦必守此年期、頗覺不好、將來新學制施行、是畢業不是畢年、天才生當不至吃虧、總之新學制等於無學制、辦理不必拘束、卽美國現在六三三制、亦並非一律通行、故各縣不妨各視其財力辦理、但部意縣經費以辦完六年爲原則云云、次袁觀瀾演講『新學制草案與各國學制之比較』大致謂新學制理由、從前曾講過數次、今天因各縣教育界同志偕來、故再說一說、新學制與各國學制之比較、我已以文字發表、茲更擇數點言之、一國之教育、第一當以本國爲本位、第二當以各國爲比較、比較上得益甚多、有精神方面之比較、有效力方面之比較、有因地方情形不同、可以取法之點、有因經濟力量不同、可以取法之點、試分高中初三段比較之、㊀大學、由小學至大學畢業之年期、各國不同、多爲十八年、丹麥是也、比意則十七年、少爲十五年、法與瑞典是也、折中則爲十六年、美英德荷日本皆然、現在草案亦然、至於組織、各國概別爲『狹義的合組制』『廣義的合組制』『單科制』三種、新學制則單科可稱大學、蓋兼採第二及第三之兩種辦法者也、㊁中學、中學年期、德瑞最長、爲九年、美則四年或六年、新學制取法乎美、中國現在中學、爲大普通、與日本西班牙同、除此以外、各國多用選科、歐洲本

蘇督長實行減政 (紹聲)

江蘇財政、自民國四年後、軍事當局日事擴張、歷年入不敷出者一百數十萬、至俞紀琦長財廳時、蓄意破壞蘇省財政、肆行抵押搜括、以供軍費、遂積虧至四百餘萬之鉅、齊督繼任後、力圖撙節、於十年春將軍費照預算核減六十萬元、所有歲調軍隊出發剿匪、動支臨時費、(查前數年每年軍費、於額定外、動支臨時費七八十萬元不等、民國九年竟動支至一百二十餘萬元之鉅、)再一面由財廳整頓稅收、先以徵比借款抵償一百萬元、再行開源節流、藉圖彌補、而求收支適合、不幸去秋突遭水災、預籌收入照額徵減少三百餘萬元、(田賦因災核減短徵二百餘萬、稅所所受水災影響、短收一百餘萬、)合之前欠、積虧在五百萬元以上、蘇省財政遂益不支、齊督王省長鑒於財政困難、非實行減政、不足以維現狀、爰於會商、擬定減政計劃、於日前在軍署召集會議、決定蘇省軍費本年度再減四十萬元、(連上半年度所減六十萬元共減一百萬元、)行政費自省公署至各廳道縣、由三月一日起、一律普減一成、稅所普減二成、(教育經費司法經費交涉經費不減、)軍政兩費、約共減二百萬元之譜、尚有不敷、再由財廳妥擬增加收入辦法、以資抵補、茲將王省長通飭各廳道縣稅所訓令錄下、以告蘇人之關心蘇省財政者、理財之道、不外開源節流、蓋一則取量出爲入、一則取量入爲出、要在因時制宜、乃能交相爲用、此計學家所公認也、蘇省近年以來、偏災迭告、庶政繁興、益以上年全境大水、賦稅短收至數百萬元之多、財政艱難、達於極點、迭據財政廳長陳請、並經會議、一再討論、咸主張救弊補偏、宜先從節流一方面入手、除軍費由督軍主持、先後倡減一百萬元外、其警費應召集會商、另案核辦、現擬定本省公署、及財政實業教育三廳、金陵蘇常滬海淮揚徐海五道、及六十縣知事公署、行政各機關經費、均自本年三月一日起、一律暫行普減一成、各稅所普減二成、明知屢減之餘、本已捉襟見肘、但點鐵成金之乏術、則削足適履以奚辭、此項辦法、權以一年爲期、倘財政已有轉機、普減自當停止、凡我同僚、各宜共體時艱、自行於所減一二成範圍內、妥爲通盤支配、並由本省長先將本公署經費、一律按期核減、以資董率而昭平允、除分行外、合行令仰該廳長道尹知事稅務所長卽便一體遵辦具報、

南京快信

▲軍民兩署准外交部函開、法國霞飛元帥、准三月七日出京南下、過寗躭擱一日、遊覽各名勝、卽轉車赴滬、

▲兩長昨准國務院電、稱俄國災荒賑濟會、國際攸關、望力予提倡、廣爲捐募、又電現在僑務局業經成立、嗣後關於僑務事項、應咨該局核辦、

▲本省請撥海關賑餘五十萬元辦理善後工賑一案、兩長會派省署諮議黃次山赴京接洽、昨據呈復略云、十九日抵京、二十日至稅務處及附設之財務委員會、分別接洽、乃知此案、已於二月十四日經財務委員會否決、本省僅按照災情、分得賑欵三十九萬六千元、復於二十一

上海商業儲蓄銀行(簡稱上海銀行)廣告

本銀行收足資本二百五十萬元公積金四十萬元專營各種商業存欵各國貨幣存欵各種儲蓄存欵各項抵押放欵國內國外各埠匯兌并代收取房租辦理遺囑及信託存欵等事務使置產者得可靠之經理存欵者得優厚之息金其他銀行應辦業務不及細載手續既力求簡便取費尤格外從廉如蒙賜顧無任歡迎

銀行開設 上海寗波路九號 虹口北四川路十五號 蘇州閶門中市 無錫北門外北塘街 常州西瀛里 南京下關魚巷 南通外南門 天津宮北大街 漢口致祥里 濟南商埠 蚌埠二道街 臨淮大街

國外通匯地點 英國倫敦 美國紐約 舊金山 芝加高 德國漢堡 柏林 法國巴黎 荷蘭安姆士達姆 日本東京 大阪 神戶 橫濱 南洋羣島小呂宋 新加坡等埠

總經理室 電話中央三二五一 國外匯兌處 電話中央四五三三 各部接電室 中央四五三二 四五三四 電報掛號 COMSAVBANK 五八八七

江蘇典業銀行開股東常會廣告

本銀行定于陽曆三月十日午後二時(卽陰曆二月十二日)在蘇州閶門外留園開股東常會届期請各股東於會期五日前携帶股票至本行領取入會證以憑到會如因事不克親到應前出具委託書委本行到會股東代表除分函通知外恐有遺漏特此通告　蘇州江蘇典業銀行董事會啓　乙9076

鹽業銀行分配十年份股東官餘利並定期開股東總會廣告

本行十年份股東官餘利照章經董事會議決按一分六釐分配自十一年一月二十五日起請諸股東持股票連同息票到京津滬漢總分各行驗明支取並由董事會議決定於十一年三月十二日(卽陰曆壬戌年二月十四日)午後二時在北京前門外西河沿本行樓上召集開會期前(卽陽曆三月九日前)携帶股票到北京前門外西河沿本行總管理處驗取入場券以憑到會如因事不能親自到會時得照章委託本行他股東爲代理人並函知本處其有因股票不便携帶者可於會期前就近將股票送交京津滬漢各本行經副理代驗開單函報本處以憑發給入場券特此廣告除此廣告外不另發通知書合併聲明　鹽業銀行董事會啓　乙612

上海中華銀行廣告

本銀行在北京路U字三十八號專營商業 往來存欵 抵押放欵 銀行各種業務兼辦各種儲蓄 活期定期存欵茲爲便利儲蓄起見 凡銀元一百元以上或銀兩一百兩以上之儲蓄均得領用支票 各界賜顧無任歡迎　經理江少峰 副經理姚德馨同啓　604

工商銀行廣告

本銀行設總行於香港德輔道中六號於民國六年在香港註冊民國八年設立分行於漢口茲因推廣營業特於上海設立分行專辦銀行界一切事務所有各種存欵放欵押匯貼現國內外匯兌各種儲蓄無不格外克己手續簡捷如蒙賜顧無任歡迎

上海分行設在江西路五十一號

本分行電話 營業部中央五二六五 經理室中央三二〇四 匯兌部中央五八一六 電報掛號 中文一七五五 英文KONGSHAN　乙739

日該會以投票表決、將此次所有賑欵、悉數撥交華洋義賑會、接收散放云云、

▲財廳委往各縣提解忙漕委員、丹徒湯迪智、南滙藍世勛、六合熊大逵、泰縣彭贊商、奉賢周銘釗、江陰張以誠、青浦沈維光、崑山沈企方、寶山唐惠勛、金壇賴家祥、太倉龍兆乾、泰興沈陳燊、丹陽沈啓熙、

▲嚴財廳長、前日晚車、因公赴滬、

▲一農風潮仍烈、學生宣言繼續罷課、

▲齊王兩長定二十七日午十二時、在軍署公宴海軍總司令蔣拯・第二艦隊司令杜錫珪・暨駐甯各艦艦長、

▲皖督署秘書長朱孝威、昨偕倪道杰、由蚌來甯、

▲自治籌備處參議錢崇固孫儆雲書等、均函省署辭職、

◉杭州快信

▲浙江法政專校全體教員學生、昨發宣言書、拒絕新校長周伯雄、(即子豪)挽留舊校長張翅、聞夏教廳已派某視學出任調停、

▲自教育行政研究會討論新學制問題通過後、夏教育廳長恐外縣各小學、尚有不明瞭者、擬卽通令各屬、召集會議、以便按期實行、

▲財政廳昨咨教育廳、查省立各校九年度決算書、迄今任意延玩、多未送到、致本廳會計年度、不能彙核、惟有扣支本年經費、俟收到決算書後再行補發、

▲二十八日上丁祀孔、分獻各員、俱已派定、沈省長委政務廳長馮學書恭代行禮、

▲本屆清明植樹典禮、仍在雲居山舉行、已由實業廳飭農事試驗場、預備一切、

▲上年第一監獄穴地脫逃之盜犯駱阿巧范阿庚周長庚三名、經省長發回復判、傳證至數十人、開庭十餘次、甫於前日辯論終結、明日宣判、

※地方通信※

松江

▲採驗礦石　農商部派赴各省考查地質之劉季辰、昨函縣公署、謂查得松江南境內之金山・龜山・勝山三處礦石、頗有研究之價值、請派員前往各該山各採十斤、送交農商部、以資化驗、現該技士已由松赴青浦縣境考查矣、

▲集議畝捐　金山縣帶征義務教育畝捐每畝七分一案、因反對者多、旋被張堰國民大會呈請撤銷、而該縣朱知事仍圖維持原案、於昨日下午二時、以遵照財廳命令、召集地方會議名義、集合地方士紳三十餘人、在署開會　將帶徵問題、提交討論、其結果如下、(一)國民學校缺額問題、議決須挨次補足缺額後、再辦義務學校、(二)義務教育經費問題、議決先以縣署徵收費羨餘撥充、(三)帶徵畝捐問題、議決俟縣議會成立後、酌量核辦、

▲沿途攔刦　昨晚小營渡之鐵道橋塊、有秀野橋愼興肉行之店夥、行經該處、突遇三人、上前奪取燈籠、該店夥棄燈圖逃、詎被其中一人扭住衣領、將刺刀摩其頸項、另一人卽上前剝取衣服、該店夥遂拚命將剝衣之賊、猛力擯倒、一躍入河、泅水逃回、得免於難、

金山

▲關於畝捐之省令　金山縣公署、近奉省署訓令云、案據省議員黃端履電稱、金山特征畝捐辦理義務教育、係根據全省通案、應征畝捐成數、由地方團體議決、亦遵從省廳命令、何以財廳忽於少數反對者之膝犇、忽有召集士紳復議之訓令、於是各方挾持此令、假託公民大會名目、開會重行解決、此種自由行動、置官廳威信法團意思於何在、此端一開、將來何事不可效尤、地方公益必一事不能舉辦、況此項畝捐現在徵起之數、已達七成、設如彼輩之意、議鋼議減、則使多數熱心公益者因之失望、而本縣籌備義務教育功敗垂成、殊非省長興學化民之盛意、應請迅飭財廳取消前令、維持原案、至爲盼禱等情、查此案前據財廳呈復、業經飭縣體察情形、妥議具復核辦等語、經已指令在案、該縣此項畝捐、既核准在前、所以飭縣議復者、原欲於體察情形之中、寓疏解各方之意、並容反對者假借名義、希圖翻案、據電前情、合令該知事仰卽遵照廳令迅行籌核轉覆、

蘇州

▲勸學所舉欵會議　吳縣勸學所長潘振霄、前以市鄉教育費不敷分配、召集各鄉董暨學務委員開會協議、經列席諸人主張盡力維持、議決以全縣各市鄉教育經費通盤合計、以有餘之校、借不足之校、暫資維持、俟下半年收入充裕、再行撥還、昨已通知各校校長知照矣、

▲逆倫案並未發回　上海三林塘張欣生弑父一案、日前喧傳經大理院撤銷兩審判決、發回第一審調查裁判、茲悉高檢廳於前日接奉總檢察廳訓令、該案始經移送大理院核辦、非特並未發回、抑且無所表示、故撤銷兩審判決之說、乃傳聞之誤、

▲豐大債團之會議　昨日(二十三號)蘇州豐大銀行債權團、又在蘇總商會開談話會、當經蔡律師報告一切、謂先後接到縣公署暨債團來函、均以王子振所有家產、自應交出抵押、各欵一併彙總核算、公同攤派、茲先將王氏名下應得之產查明、分別開單請爲照錄存查、惟對於會行應否與之交涉、應俟公決云云、卽經各債權人公同討論、議決由債團同人具函總商會、請求電呈省長轉電魯省長、飭令總行趕速派員來蘇、着手清理、以保血本、聞蘇會長已允轉電省署核示矣、

南通

▲布業會議紀事　通海布業公會、現以同業有冒牌舞弊情事、特於本日(二十二)召集各莊商人、討論取締辦法、茲錄其議決案如下、(一)嗣後通海大尺土布、無論何種莊口、均應每疋加重、蓋就邊印、不得以未蓋邊印之布、裝運出口、(二)立大僨永泰昌及各灰坯莊、均應加入通海布業公會及上海紗布公所、以後營業悉遵公會公所規章辦理、(三)布疋進出口時、由通海兩商會及上海紗布公所、派員隨時檢查、遇有未蓋邊印大布、卽予扣留、報告公會公所議處、並由商會函託稅所海關、幫同調查、

▲分關籌解稅銀　通州分關收稅員周季誠、現將一月份本關所收稅銀結算、共計一千三百五十五元六角四分、業經造具淸冊、於本日(二十二)連同甲乙聯稅單一併彙解江海關陶監督核收矣、

▲師範籌備祝典　省立第一代用師範、爲張嗇庵私資創辦、近該校主任于敬之以二十週紀念在邇、特籌備祝典、擬函邀國內教育界、舉行紀念會、除組織運動會校友會外、並建立一碑、以垂紀念、

▲通燧債團消息　通燧火柴公司債權團、於本日(二十二)假總商會開會、各銀行錢莊代表到者甚多、公決請陳明輝君組織清理處、將賬目結算、再議進行辦法、聞該公司出品、銷售鎭・甯・蕪・漢及江北各縣、營業尚稱發達、惟內部組織不甚妥善、以致暗耗頗鉅、虧折有十餘萬之多云、

鎭江

▲揚中採辦賑米　春雨連綿、米乏來源、價格飛漲、民不聊生、沿江各洲災歉之餘、尤爲急迫、現揚中縣知事會同紳董、籌募鉅欵、派員赴上江產米之區、採辦糶米、不日運到、以濟災黎、

▲蘆柴價格步漲　蘆柴一項、因去年沿江上下游各洲慘遭水災、產額大減、以致供不敷求、現在每元祇售百斤、尚有續漲之勢、

揚州

▲馬鎭使過揚回防　淮揚鎭守使馬伯良、在省公畢回防、於二十二日晚過揚、以省立五師有名伶綠牡丹在該校演「雙珠鳳」「千金一笑」、特往一觀、聞次日卽遄返淸江防次、

▲教育界赴省會議　江都縣各國民小學、特推第五校長沈少希、於二十二日赴甯、代表全體、列席省教育行政會議、聞縣署三科及其他教育人員、亦聯袂赴甯與會矣、

淸江

▲警察淸查戶口　淮陰警察局、近因泗陽匪氛吃緊、淮泗境地接壤、本邑西北一帶集鎭、如王家圩・宋家集・漁溝・三柯樹等處、異常驚慌、除朱知事已派警備多名、駐防楊家莊外、昨特飭所屬各區、對於城廂內外、特別戒備、並實行臨時淸查戶口、以杜匪人混跡、茲將該局佈告錄下、查警察以保衛地方爲天職、必須防範未然、思患預防、始能與地方謀幸福、去歲洪水爲災、淮屬最重、現屆春令、米珠薪桂、人民生計尤艱、難免不法之徒乘機思逞、其預防之法、首在淸查戶口、以淸匪源、凡城鄉商民、遇有親友止宿、必先報告該管警區、始准容留止宿、若未經報告、及容留來歷不明之人、一經查出、或經人指發、立卽拘局處罰、旅館客棧、固屬營業性質、凡遇旅客投止、必須取具妥保、登明簿記、以備考查、倘有容留無保之人、卽按行政執行法處罰、除通令城鄉各區署認眞調查外、合行佈告、仰商民人等一體遵照、

▲示禁買賣人口　昨日淮揚胡道尹、發出嚴禁買賣人口佈告一紙、大致謂人生之顚連困苦、莫甚於身體不能自主、而聽人凌夷、是以買賣人口、垂爲厲禁、在貧寒者往往聽奸徒之蠱鼓、以爲去苦境而適樂土、以身爲市而不辭、迨至痛苦備嘗、懊悔不及、聞者徒爲欷歔、家人不知其生死、追原禍始、無非圖利之徒誘賣所致、淮屬賑務處督辦據丹徒公民盧實琛報告、鎭江口岸、買賣人口之事、日有所聞、或捆押爲娼、或販賣漁利、使良民墮落火坑、本道言之切齒、罪不容誅、水患之後、災民衆多、尤易蹈此覆轍、現江尹惻良懦之被欺、惡奸宄之執法、除分別督飭嚴拿痛懲外、爲此佈告仰所屬諸色人等、一體知悉、

嘉興

▲學欵竭蹶　嘉興小學經費、向恃縣稅爲大宗、去歲因受水災影響、田賦鋦減、縣稅亦因之短絀、本月份教育經費至今仍未發給、各校已紛紛領取、勸學所長莫其澗、萬分焦急、已連日向縣商撥大宗欵項、以便給放、又城區國民學校經費、蔣學務委員本擬於二月份起、改爲九折支給、旋經各校長請求設法維持、免予折扣、故二月份經費、除九折支領外、另借一成、以資維持、一面已由蔣委員籌欵墊補矣、

▲黃荳飛漲　嘉興四鄉所產黃荳、今春已存底歉薄、而各陸陳行又以來源稀少、囤積無多、視爲奇貨、且各路因黃荳缺乏、紛紛來嘉採辦、因此入春以來、黃荳價格漸見昂貴、去臘收盤、每石僅六元二三角、今正開市、卽由六元五六角飛漲至七元、近一星期來、高貨黃荳已漲至七元五六角、聞尚有繼漲之勢、

湖州

▲南潯商會補選會長　吳興南潯鎭、爲縣屬四大市鎭之首、商務繁盛、交通便利、惟以前未經設有商會、蓋限於一縣兩商會之規制也、(因有菱湖商會設立在先)近年該鎭絲綢兩市、較前擴展、商務益繁、商會之設立、自屬必要、爰卽詳陳種種必要情形、具呈浙江實業廳轉呈農商部批准設立、嘗與吳興商會劃分區域、卽於去年春間正式成立、選定梅祉和爲正會長、(係梅恒裕絲號主)乃梅君就職將及半年、卽經物故、所有會務、暫由副會長代理、現該會各會董以會長一席、關係重要、未便久懸、定於今日(二十三)補選、日昨已分別函呈各機關查照備案矣、

※來件※

◉蘇一農學生繼續罷課宣言

一農校學生謹再宣言於江蘇父老昆弟諸姑姊妹之前曰、校長盛建勛者、秉性凶頑、學識卑汚、貪緣爲務、廉恥毫無、視代表若寇仇、視學生爲芻狗、視課程如敝屣、視學業等弁髦、以齊夫爲一己之爪牙、以公欵爲一家之私產、以學生之犧牲爲不足惜、以社會之輿論爲不足重、膜視校務、輕啓風潮、稍有心肝、何忍出此、學生等當此痛定思痛之候、實處忍無可忍之時、爰偕罷課、一致聲討、當是時也、盛氏苟知自愛、卽行引去、力求自新、學生等未嘗不可寬宥其既往、而不必再爲此繼續罷課之犧牲、乃彼權利熱中、竟欲作捲土重來之毒計、溯其罪惡、罄竹難書、學生等公舉寒假駐校代表、原爲求幸福起見、非有仇于盛氏也、乃盛氏毫不覺悟、因羞成怒、年終校務會議、凶燄囂張、擅將熱心公益爲吾校謀幸福之同學井仲先等八人除名、吾人爲己身利害計、爲學校前途計、爲國家培養人才計、不得不振刷精神、再接再厲、繼續罷課、誓必剷除奸凶、還我農校而後快、如其再回測爲懷、奸險成性、尚存儌倖之心、不顧學生之急、則公意之所棄、卽學生等所不容、嗚呼、陳東之往事、可爲寒心、一農之厄運、更爲痛哭、痛哭無窮、斯犧牲無已耳、總之、盛氏圖個人之私利、喪一己之人格、其罪猶小、害善良之風俗、誤青年之學業、去有餘辜、學生等不得不以全付之力量、謀將來企達之久圖、此不得已之苦衷、無可如何之奮舉、敢告於我蘇父老昆季諸姑姊妹之前、其共鑒諸、江蘇第一農校全體學生公啓、

※雜評一※

◉滇議會風潮 (默)

國民。日日駡軍閥而舉動則日日摹仿軍閥。惟恐不肖。他界姑勿論。若省議會者。最講是非主公道之地也。然而議員一入議會。卽以專斷爭權爲事。一派之勢力勝。則挾少數以抑制多數。與得意之軍閥同。一派爭而失敗。則日尋報復專謀破壞。與失意之軍閥同。相爭不已。則各樹朋黨。勾結運動。無所不爲。循環擾亂。亦無止境。與軍閥之相爭同。軍閥藉政客爲謀主。而議會亦以政客爲先鋒。軍閥引官僚爲己助。而議會亦恃官僚爲後盾。甚且議會與軍閥結納。軍閥所欲爲而不便爲者。議會先意以承之。議會所欲爲而不敢爲者。軍閥代之。國民所惡於軍閥者以其反對民意耳。而此民意機關之議會。先自反對民意則此種議會雖謂爲民閥。可也。謂爲國民之蠹軍閥之狗亦無不可。尙何尤乎軍閥哉。

今日雲南之議會如此。其他各省之議會亦無不如此。何尤乎軍閥又何尤乎雲南之議會。

三星帆布

彰宣帆布公司於民國初元在天津創製中國防水帆布第一家並製皮革箱篋以及衣包一切物美價廉誠實無欺行銷北洋不計及南洋各埠亦行銷數載於茲敢云守信守誠無斷商德故以信用換來今日之美滿名譽今後精益求精以副光顧諸君之雅意更新於購貨時務必認明三星商標爲要庶不致悞

總批發處天津宜嘁商行

上海總經理處法租界天主堂街同順長記

634

新華儲蓄銀行公共儲金

第二十九期開獎號單　中華民國十一年二月二十日在北京江西會館當衆執行　經儲金人公推臨時代表徐楨鄉君陶闓生君任場監視　本月共計全額二千三百二十九號　大獎八號小獎二百三十三號　共收儲金二萬七千九百四十八元　二成半莎金計六千九百八十七元　所有得獎號碼以及獎金數目開列如次

頭獎一號　計洋二千元　第一四三七號　北京西四大拐棒胡衕聶直生君　杭州中洲海關監督署預生記　寗波江東宇春稅行王朝記　上海金君　各得四分之一

二獎一號　計洋一千元　第一七一七號　濟南交通銀行玉忠記　吉林長春吉長鐵路局李侃轉李竹君　崇明橋鎭東岳廟黃順泰轉黃燦林君　上海姚君　各得四分之一

三獎二號　每號各得洋三百元
第一一一二號　北京東城總布胡同十九號金凝記得四分之一　北京中國銀行李敬思君得半額　北京前門大街豫發銀號丁星垣轉丁劍君得四分之一
第一五八一號　上海鹽業銀行松壽記得四分之一　天津鐵記得半額　北京煤渣胡同軍需學校應君得四分之一

四獎二號　每號各得洋二百元
第一三八〇號　北京宣外魏染胡同恒隆工廠趙立合君得四分之一　北京石碑胡同二十號吳保安君得半額　福建涵江鎭前佘雲龍君得四分之一
第九九五號　漢口淸記得四分之一　北京宣內油房胡同七號饒宅饒定昌君得半額　北京東單闢市口街八號鄧星南君得四分之一

五獎一號　計洋一百六十元　第一二四九號　北京宣內西太平街六號袁其惠君獨得

六獎一號　計洋三十一元　第一七三二號　北京許君　江蘇海門郵局金禹甸君　天津育記　南京下關四記　各得四分之一

小獎二百三十三號　每號全額各得洋十二元號碼如次

九　一九　二九　三九　四九　五九　六九　七九　八九　九九　一〇七　一一七　一二七　一三七　一四七
一五七　一六七　一七七　一八七　一九七　二〇八　二一八　二二八　二三八　二四八　二五八　二六八　二七八　二八八　二九八
三〇三　三一三　三二三　三三三　三四三　三五三　三六三　三七三　三八三　三九三　四〇五　四一五　四二五　四三五　四四五
四五五　四六五　四七五　四八五　四九五　五〇九　五一九　五二九　五三九　五四九　五五九　五六九　五七九　五八九　五九九
六〇九　六一九　六二九　六三九　六四九　六五九　六六九　六七九　六八九　六九九　七〇三　七一三　七二三　七三三　七四三
七五三　七六三　七七三　七八三　七九三　八一〇　八二〇　八三〇　八四〇　八五〇　八六〇　八七〇　八八〇　八九〇　九〇〇
九〇九　九一九　九二九　九三九　九四九　九五九　九六九　九七九　九八九　九九九　一〇一〇　一〇二〇　一〇三〇　一〇四〇　一〇五〇
一〇六〇　一〇七〇　一〇八〇　一〇九〇　一一〇〇　一一〇四　一一一四　一一二四　一一三四　一一四四　一一五四　一一六四　一一七四　一一八四　一一九四
一二〇四　一二一四　一二二四　一二三四　一二四四　一二五四　一二六四　一二七四　一二八四　一二九四　一三〇九　一三一九　一三二九　一三三九　一三四九
一三五九　一三六九　一三七九　一三八九　一三九九　一四〇四　一四一四　一四二四　一四三四　一四四四　一四五四　一四六四　一四七四　一四八四　一四九四
一五〇一　一五一一　一五二一　一五三一　一五四一　一五五一　一五六一　一五七一　一五八一　一五九一　一六〇七　一六一七　一六二七　一六三七　一六四七
一六五七　一六六七　一六七七　一六八七　一六九七　一七〇七　一七一七　一七二七　一七三七　一七四七　一七五七　一七六七　一七七七　一七八七　一七九七
一八〇六　一八一六　一八二六　一八三六　一八四六　一八五六　一八六六　一八七六　一八八六　一八九六　一九〇八　一九一八　一九二八　一九三八　一九四八
一九五八　一九六八　一九七八　一九八八　一九九八　二〇〇九　二〇一九　二〇二九　二〇三九　二〇四九　二〇五九　二〇六九　二〇七九　二〇八九　二〇九九
二一〇七　二一一七　二一二七　二一三七　二一四七　二一五七　二一六七　二一七七　二一八七　二一九七　二二〇九　二二一九　二二二九　二二三九　二二四九
二二五九　二二六九　二二七九　二二八九　二二九九　二三一〇　二三二〇

總行北京廊房頭條八號　分行天津法界中街七號　上海天津路鴻仁里口

注意　公共儲金第三十期又四季儲金第五次均定於十一年三月二十日在北京江西會館開獎任人參觀

戊 846

嘉興商業儲蓄銀行徵收第一期股欵通告

本銀行額定資本洋五十萬元業經如數招足並已先收每股證金洋二元茲定於陰歷二月初一日起至陰歷二月三十日止爲徵收第一期股欵之期凡我認股諸君務望檢同證金收據照本行章程各按所認股數交付下列代收股欵處製取收據特此通告

代收股欵處　嘉興通吉錢莊　義康錢莊

嘉興商業儲蓄銀行籌備處啓

18012

上海花旗銀行廣告

本行分設上海已十有九載資本美金一千萬元未派餘利美金四百餘萬元總行在美國紐約華而街六十號分設北京天津漢口香港廣東青島哈爾濱舊金山英京倫敦日本橫濱神戶印度孟買加爾格打呂宋美尼拉西浦南洋新加坡巴達維亞泗水西印度中美洲巴拿瑪可倫各處及各國都城本行專營各種電匯票匯押匯買賣生金銀暨押欵定期或活期存欵不論規元金鎊金洋均可辦理利息格外克己舉凡銀行應有之營業本行莫不備具且本行與美國紐約城銀行(The National Bank of New York City)互相聯絡凡紐約城銀行設有分行之地如南美洲海參威等處本行均能直接辦理　如蒙賜顧請惠臨本行面議無任歡迎

二馬路A字一號花旗銀行總理葛倫謹啓

浙江儲蓄銀行召集股東常會通告

本銀行定於本年三月二十日卽舊歷二月二十二日星期一午後一時在杭州薦橋路本銀行舉行第一次股東常會報告上年營業情形務請股東諸君屆時蒞會並請於會期前三日携帶股欵收據至本銀行總務科驗領入會証以憑入會如因事不克親自蒞會時得委託本銀行他股東爲代理人惟須先期親携股據來行驗明並塡具委託書照取入會証并會除另行專函知照外特此登報通告

浙江儲蓄銀行董事會謹啓

鴻康電器行開幕露佈

本行開設英租界大馬路石路東首朝北門面專辦歐美名廠電氣機器發行電燈材料以及代客裝置電爐電話電扇價目務求克己貨物定選精良貴客惠顧無不竭誠歡迎

經理 袁永定謹啓

淸血解毒

價目　六零六　內服聖藥　每瓶洋一元七角五分　外搽藥膏　每盒洋一元樣盒二角

內服藥水　外搽藥膏

本藥房所發行淸血解毒六零六內服與外搽兩藥功效並著確爲靈驗之良劑凡患花柳一切毒症血毒血熱風濕疼痛婦女月經不調赤白帶下等症可服六零六聖藥卽能正本淸源解毒除病之驗而六零六藥膏專治梅毒潰爛橫痃下疳著名毒瘡惡癬癩疥黃窠水泡等瘡已經潰爛膿水淋漓歷久不愈者此膏搽於患處無不立見奇效

總發行所上海四馬路太和大藥房　各埠經理號及各藥房均有批售

化痰　止咳　順氣　生津　保肺漿　每大瓶一元七角五分　小瓶一元

購辦電機諸君鑒

TRADE MARK

本行自英國來滬、創設總行、垂十餘年、香港、漢口、各埠、俱設分行、專辦、蒸汽引擎、摩電機、鍋爐、電燈機器、並馬達、黑油引擎、及電炮、以及一切電料、歷次承辦、甯波、漢口、蘭谿、廣東、無錫、常州、揚州、天津、奉天、安慶、如皐、通州、南京、大通、蘇州、▲以及、本埠、各電燈、機絲、紗織、碾米、花絲等廠、並各飯店、學堂、且備有華洋工程師、代客計劃、打樣包裝、倘蒙賜顧、請惠臨敝行、接洽爲荷、

英商 通用電器洋行謹啓　甯波路一號二號　電話中一六六〇　2114

立愈肝氣胃痛將軍丹

肝氣之症世人患者最多皆因性情大怒事逆氣悶憂慮過度或則春轉不舒致傷肝木從此觸怒卽發甚至氣逆不順肝堅如鐵嘔吐淸水食不下咽坐不安席若不早治他年正氣一衰其發更盛竟有性命之憂今本藥房有鑒於此煞費心血始得秘方名曰將軍丹無論男女如患肝胃氣痛之症服之奇功立見若新患之症二瓶卽可全愈雖舊恙至多一料永遠斷根保不復發曾經試驗萬人者逾日見功從無復發之人如此奇驗未敢秘藏特登報佈告俾患斯疾者皆得解脫呻吟床蓐之苦則幸甚矣　每瓶實洋一元每料六瓶洋五元不需還洋以昭信實外埠函購郵寄必速

◉上海三馬路大舞臺對面香港鍊雲藥房

中美証券物產交易所股份有限公司淸理處通告

本所於二月十五日經臨時股東會議決停止營業宣告淸理當經各股東投票舉定淸理員五人全權淸理及處分本所一切債權債務及財產等項並經議決沈驊臣張予權莊以莅李佐廷四君爲執行淸理事務專員亨思雷爲執行訴訟各案專員爲特正式通告務請各債權人自登報日起十四天內親將所有債權確數及其證據來本淸理處報告聽候審查逾期卽作無效其該欠本所之各債務人亦請務須於十四天內將各該欠之欵送至本淸理處如逾期不理卽當訴追是爲至要特此通告

亨思雷　沈驊臣　張予權　莊以莅　李佐廷　仝啓

乙1146

遺失聲明

今遺失王頤記揚州鼎康鹽號二十四號滙票一紙計洋六千元辛酉年二月十七日期又四十四號票一紙計洋一千兩辛酉年五月初一日期又刁家舖環興公典曙字號當券一紙辛酉二月初六日期計洋五百元又鐘錶票券一紙辛酉五月初十日期計洋一千元除由本主向官廳呈報通知康號環興典止付外用特登報聲明此項票券業經存案無論何人拾取概行作廢特佈

王頤侯告白 9112

諸君

欲實最有名○最王道○德國博士斯牝辦氏所發明○青亭寶賴精壯腸○原方配製之老牌

育亭寶丸 凡身體虧○乏弱○陽萎精薄者幸速購服每料洋廿元每瓶四元每管一元六角

美商上海飲和室公司獨家經售 上海界路北火車站對面郵局隔壁 甲1103

介紹專門花柳病科 周文卿

周君文卿甬江大族家學淵源懸壺海上已閱二十餘年獨於花柳一科尤爲擅長無論白濁橫痃魚口便毒下疳腫爛至危極險之症均可包醫出立保單限期全愈逾限不壞可還原洋且保永遠不發各藥咸備醫價從廉治法良好奏效最速更仰周君善手術創六零六靜脈注射以及最新發明淋濁血清等特別注射醫價從廉無痛苦有口皆碑無不稱頌周君之手術高明藥品均屬王道中西並治無發明仁術濟人無算凡有患者萬勿延誤周君熱心公益所用藥品均以揚仁風而示體恤診所在六馬路(原註：朝陽樓茶館斜對門存濟醫局)

介紹人 庚洽卿 楊小川 沈聯芳 姚紫若 王一亭 傅筱庵 張樂君 陸松侯 虞洽卿 徐冠南 張逸槎 林仲立 李英石 葉鴻英 盛竹書 蔣夢仙 薛寶潤 施子英 陸達權 朱葆三 顧馨一 徐延山 姚慕蓮 1506 仝啟

毛玉書幼科醫室遷移

在英大馬路大慶里三弄一百九十五號兼種午痘 門診午後出診 專治小兒百病 大慶里一九五號 4889

東亞草編公司廣告

敝公司專運各省料編草帽並批發各式新料帽如蒙惠顧無任歡迎 總批發所上海法租界打鐵浜貝勒路望德里北首 分所天津山東掖縣 甲663

萬國九洲第一靈驗耳聾聖品

鋪設上海二馬路中市直街京都天寶齋○謹告同胞○耳聾痼疾○我有神藥○服此立聰○奇驗神藥○包可斷根

凡患耳聾之症者因腎水虧損相火上炎或因鬱火傷肝以致耳鳴耳脹耳熱耳痛等病本齋良藥屢蒙官商試驗故敢出而問世非徒漁利已也善男女老幼久年初起一經服此九二三盒立覺血氣調和呼吸亦雖十年廿年舊症服九一料竟獲奇功雖極重久年老聾服此九二料無不轉聾復聰異乃知有兩耳挖損作爛宜用八寶吹耳散每瓶七角若有虛言欺人我罪惟天

上海京都天寶齋啟 F492

和平社笑舞臺新劇部

廣西路汕頭路口電話中央三五一五

價目 日戲 三月樓 特別包廂 正廳 頭等二角 一角 夜戲 七月樓 特別包廂 正廳六角 頭等四角 二等二角 幼童減半 每逢星期六星期日准演日戲

廿九日（准演鄭元和教歌）

廿九夜 **韓湘子**

▲別開生面的古裝新劇 湘子上壽 大變龍燈 燈綵 滿台特別

韓文公爲一學究天人宗厲文起八代之衰不僅擁護聖教代表度陽明文而功尤偉異說以攻佛骨事也以九潮州於是遂有小諫不家本一做度服能清涼散功妻子寓言亦可必迎千手眼佛言觀音大士幻化之事湘子輸韓以道終成仙果光怪陸離更深意存焉此劇之作不獨以全本佈景化裝爲難能且寓勸世之意觀者得不悦乎

▲預告 新編名劇 望眼將穿的大悲劇 大盜成佛將出現

去年本社編著的舞台劇本故意開端出奇之名譽於新劇界者無數並爲獨異不同凡響…… 欲觀者請早時刻不可遲誤大變佈景火燒極絕各村落景緻非凡……

丹桂第一台

今晚大減價 特請諸藝員合演拿手戲 愛觀請早臨

夜戲減價注意 特別包廂七角 頭等正廳五角 上層包廂三角 正廳二角 三等一角 統售一角

前部 **花月痕**（一夜演全）後部 **花月痕**

花月痕既爲綺麗詭譎之作軒轅纏綿悱惻可歌可泣後多分有別特好計夜界演……兩部將前併在後一夜演唱 大減價夜戲 晚起自來且變必成……

今日學界特煩重排真刀鎗新式打武一日演全前後兩本情節好戲

前本 **呆徒富貴** 三本 **鐵公雞** 後本 **呆徒富貴**

上海大戲院

上海唯一之影戲院 北四川路虬江路口

價目 包廂一元 樓廳六角 正廳四角 二廳二角

▶最新著名艷情片◀ ▶厚禮聘請電術大王◀

五大本 濮蘭德 **錯中錯** **新電術**

（又名姊妹奪夫） （全套換新）

活動新聞（一本）

世界馳名之電術大王濮蘭德君自今日起在本院表演其最新奇之技術……

禮拜六禮拜日四五及之日戲准演 ●秘密● （電光） （之謎）（無聲） 最大之問題 六本全部

新舞臺

最新發明大八綫戲

本臺不惜工資聘請名師組織八綫戲 破天荒八綫戲 形似三歲孩童 …… 武打把金斗 文彩佈景電燈 …… 生面與前大不同 相同定價念八 元飯力另加住 大世界後餘慶 里武油頭路口

王玉愛 美 王玉寶 王玉

上海最著名真實才藝唯一女子

女子班名滿九蘇灘 申江早已全班名角一一真才 人實唯有究藝曲時新 天荒新事破新 鮮蘇灘新曲有新 可聽試大方 知五彩電燈八 擒十二元香 日昇樓後德里 念弄恆德里

鄭少賡

特別蘇灘

坐唱元加十 女子八今亦有 可蘇元八帶 寓台下 蘇州坐南新街 橋南中中鄉台 古裝

GOOD SALARIES paid to Mechanical Draftsmen. Demand always exceeds supply. In your own home you can qulify for good position. We also teach Ship Drafting, Metal Pattern Drafting, Structural Drafting, Illustrating, etc. Ask for catalog. Office 16A, International Correspondence Schools, 83 Szechuen Road, Shanghai. (7)

體虛白濁丸 白濁

滋陰補腎丸

部體人小便患黃托骨馬相不勞五六年心過每肢四腎腰虧旦早以效致三面 德法藥房 ……

德法藥房

法租界共舞台男女合演念九日日戲

價目（日戲） 月樓三角 特別包二角 官廳二角 特廳半角 頭廳一角 二廳一角 三廳一百層 電話十五三千七百

胡香樓 呂小樵 薛銀麟 劉春泉 彩霞 陳勝女 苗寶春 曹義 蔣月英 李桂芳 汪鈞玉 翠 竹 茄 朱榮奎 張文艷 詹潤泉 林樹森 筱香 月紅 紅 張菊芬

天水關 四杰村 起解 女俠 紅蝴蝶 釣金龜 打花鼓 （全本新殺子報）

法租界共舞臺男女合演念九夜戲

價目（夜戲） 月樓七角 特包六角 官廳六角 特廳五角 頭廳三角 二廳二角 三層三角 電話十五三千七百

曹寶 蔣義月翠 張英月茄 筱菊芬竹 張月文紅 林艷樹 許鴻蘭森 張菊芬 呂月來 林樹森 詹潤泉 朱榮奎 張文艷 李桂芳 林樹勛 苗勝春 陳彩霞 筱香紅 張文艷 文 張 林樹森 張菊芬 青衣花旦 王文祥 苗勝春

翠屏山 頭本閻瑞生 二本閻瑞生 三本閻瑞生（全）

天蟾舞臺 鳳記寶勝公司 廿九日日戲

價目 特廂五角 特廳五角 頭廳三角 三層頭等三角 三層二等一角

馬崑山 李雲峯 張韻宸 客串 趙洪林 芙蓉草 劉玉琴 金碧艷 劉永奎 李春利 孟七 小筱衡 彭春進 珊 士

宗卷盜 高登 砂痣 空城計 挑華車 英雄 兒女傳 烏龍院 全本四進士

天蟾舞臺 鳳記寶勝公司 念九夜戲價目

包廂八角 特等官廳八角 頭正廳四角 三層頭等三角 三層二等二角 電話三二〇七

六時半演 包二本 狸貓換太子 諸君早臨

新舞台

今日戲目 上天台 縫搭膊 大破潞安州 打花鼓 十四本濟公活佛

價目 二等頭角二角 五分 特廂五角 特廳四角 電話南市二百廿號 北三四九一

新舞台

今夜戲目 割髮代首 本逍遙津 十八本濟公活佛

價目 頭等四角 二等二角 特廳七角 特廂八角 電話南市二百念號 北市三四九一

大舞台正月念九日日戲

價目注意 好戲 文武 特別包廂六角 官廳特別五角 二等正廳三角 三層包廂二角

李瑞亭 應寶蓮 孟小帆 于振廷 趙如泉 毛韻珂 劉雲 璧 張 慧 琴 姚俊卿 陳嘉璘 陳月樓 趙醉梅 小達子 殷春虎

頭本諸葛亮 做親 九更天 代 本 釘板

大舞台正月念九夜戲

價目注意 好戲 文武 拿手 特別包廂一元 官廳特別八角 二等正廳四角 三層統售三角

劉慧琴 陳嘉璘 于振廷 孟小帆 趙醉梅 趙如泉 毛韻珂 賈璧雲 姚俊卿 應寶蓮 張桂芬 李瑞亭 陳月樓 張桂芬 南北著名文武鬚生 小達子 殷春虎

鐵公雞 本關公出世 歷史全本 逍遙津

丹桂第一臺新正月廿九日戲減價注意

特別包廂三角 頭等正廳三角 上層包廂二角 二等正廳二角 三等統售一角

元元旦 王蘭芳 王靈珠 三麟 高 郭春華 范敏兒 張韻亭 羅筱搜 寶救 子張 馮 元和 元敏借 范元旦 王靈兒 高三珠 郭魁 王春華 李蘭芳 王慶棠 永利 劉四麒麟 立童 李慶棠

頭前演 本呆徒富貴 孤孤三茶 接演後本呆徒富貴（三本鐵公雞）

丹桂第一臺新正月念九夜戲價目注意

特別包廂七角 頭等正廳五角 上層包廂三角 二等正廳二角 三等統售一角

前部 後部 **花月痕** 三麟黃金台

乾坤大劇場正月廿九禮拜六日戲

大廉價 登樓三角 正廳二角 三等一角

小秀扁 韓金奎 李人俊 小三張 麻子 侯雲 小活 郭德 韓彩 喜金 瀟湘 杜文 郭素梅 李秀英 粉菊花 張德三 小麻子 陳善甫 侯雲峯 劉壽山

二本麥城 昇天 雙搖 會刺 惜姣 關公走麥城

乾坤大劇場正月念九夜戲價目注意

月樓六角 包廂五角 特別正廳五角 頭等正廳四角 二等正廳三角 三等正廳二角

汪碧雲 小翠玉 喜彩鳳 郭素梅 張少泉 粉菊花 陳善甫 李秀英 郭素奎 張德祿 喜彩鳳 粉菊花 張德祿 李少三 小麻子

黃金台 彩樓配 小逛廟 十八扯 陰陽河 逍遙津 嫦娥奔月 新鳳泉 蚆蜡廟

傳華醫院

楊傳君 華甯波二馬路分底此 慈善性質 善治各科 注射白病 二十年 生藥製 中西醫送診 日夜留醫 花柳女雜症 男白濁 電話中央四五八一

愈我年久頸項結核 瘰癧斷根

德法藥房

丙313

鏡面散 生髮膠

沈製生

199

滬江影戲院

武昌路 華商 乍浦路轉角

最新美國新聞二本 第十七八集 大團圓 第十七八集 奇戒案 四本 四大本

▲最新趣劇二大本 禮拜六日戲十三四集 五集獅頭人六大本 禮拜日日戲十五六集 奇戒案四大本

特別樓上三角 普通樓下二角 價目 一角（日戲照舊章）

本院電話北七五九

共和影戲院

西門外方板橋

星期四及星期五換片

第十三集 十四集 化身術 第一集 遺產 第二集 毒計 第三集 趣劇 四本

▲星期四戲目 ▲星期五六戲目 ▲價目 幼童減半

特廂每位大洋五角 普通包廂每位大洋三角 月樓每位二角 正廳每位一角 二十

商務

金融

國外滙兌　二月廿四日

滙豐銀行電滙至倫敦（以上海規銀一兩計算）三先令二辨士五
銀行電滙即期　三先令二辨士七五
銀行四月期　三先令三辨士
大條銀近期　三十三辨士
大條銀遠期　三十三辨士
銀行電滙至法國（以上海規銀一兩計算）七百七十五佛郎
銀行電滙至紐約（以上海規銀一百兩計算）美金七十七元七五
銀行電滙至香港（以香港洋合上海規銀）七十四兩七五
銀行電滙至印度（以上海規銀一百兩計算）二百五十二羅比
銀行電滙至爪哇（以上海規銀一百兩計算）一百八十七盾
銀行電滙至新加坡（以星洋一百元計算）規銀七十七兩
銀行電滙至德國（以上海規元一兩計算）一萬四千馬克
銀行電滙至俄國（以上海規元一兩計算）十七萬五千羅卜

外幣現市

昨日下午四點鐘前市價列下

津滙兌

金市

銀洋市

蘇州金錢市

交易所市況

上海證券物品交易所

華商證券交易所

日市物券交易所

上海夜市物券交易所

上海金洋物券交易所

寰球日夜物券交易市場

通商物券交易所

華商紗布交易所

上海棉紗交易所

華商棉業交易所

麵粉交易所

中國機製粉麩交易所

油荳餅交易所

外國股票

食品

滬南米市

閘北米市

米麥雜糧市

現貨粉麩市

糖市

蘇州米市

蘇州麵粉市

無錫米市

無錫雜糧市

油荳餅市

大連油荳餅電報

棉絲

棉紗市

外棉電報彙誌

本機布市

燃料

煤油市

輪船進口報告

二月二十四日進口

輪船出口日期

長江班

寗波班

烟津班

各國郵船出口

海參崴班

福州班

秦皇島班

舊金山班

西雅圖班

溫哥武班

英國班

孟買班

英法荷德班

意奧班

法國班

香港班

各國貨船出口

波特蘭班

紐約班

舊金山羅城班

北歐班

南歐班

日本班

日本印度班

香港小呂宋班

星加坡西貢班

大連塘沽班

本埠新聞

關於國是會議之函電

昨晨、全國商敎聯合會駐滬辦事處、接有關於國是會議之函電七封、並發出函件、茲錄之於次、㊀「重慶總商會電」「全國商敎聯合會駐滬辦事處鑒、宥日代電、二月銑日始到、敝會代表、早經舉定、惟以川氾輪停、舊二月初、方克啓行、按之貴處訂期、萬趕不及、未識能否展期、如難展緩、希迅電復、俾就滬商員代表、重慶總商會叩、馬、」㊁「江蘇省農會快郵代電、」上海商敎聯席會議駐滬辦事處公鑒、宥電敬悉、准促徐何兩代表屆時趨會、先此奉聞、江蘇省農會、養、㊂「安徽省農會電、」商敎聯合會鑒、本會推定管昆南丁稚軒鮑伯純三君爲國是會議代表、特聞、安徽省農會、漾、㊃「鄞縣律師公會函」逕啓者、准貴處宥日代電、以二月二十八日召集國是會議、囑推代表赴滬集議、並將姓名電告等由到會、當付本年第二次常任評議員會議決、推定會員何飛君任之、除函知何君查照外、相應將代表姓名先函奉達、即希亮察爲盼、此致全國商敎聯合會駐滬辦事處、鄞縣律師公會會長朱鼎煦、二月二十三日、㊄「河南省敎育會快郵代電、」全國商敎聯合會駐滬辦事處鑒、宥代電敬悉、茲推定陸君松字仰梅·文君緝熙字敬五·宋君庭蔚字豹岑三位爲敝會代表、如期赴會、特先電聞、河南省敎育會、儉、㊅「奉天報界電、」商敎聯合會鑒、宥電召組國是會議、此事關係國家甚鉅、非少數人民最短期間所能決議、且恐不能代表眞正民意、似應先由各省團體自行討論、始昭鄭重、如有在滬冒任敝省報界代表者、概不承認、奉天報界全體叩、漾、㊆「永嘉縣商會函」逕覆者、本年二月三日接准貴處宥日代電、召集國是會議等因、准此、敝商會遂於六日召集全體會董開會公舉、當場僉以國是會議關係重要、自應舉員前往代表、以應義務、查上年全國商會公開聯合大會、本會唐副會長庚代表在滬時、對於組織國是會議、曾任起草、所有此次代表、自應唐君如期前往、以資熟手、而利進行等語、敝會當即議案決議、所有舉定本會副會長唐庚爲赴滬承應全國商敎聯合會國是會議代表緣由、先行報告、一俟貴處召集之期、該代表即便理裝前往、爲此函復查照、此致全國商敎聯合會駐滬辦事處、永嘉縣商會、二月十九日、㊇發出函件　辦事處前接李登輝函、通知被巴城商會推派爲國是會議代表、茲錄辦事處復函云、逕復者、頃准台函、敬悉、查巴城商會業於本月十九日、來電推舉我公爲國是會議代表在案、本會同人、無任歡迎、現距召集期近、應請將尊寓住址開示、以便通訊、

俄災振濟會明日開會

俄災振濟會上海部、得本埠各界人士贊助、前晚開成立會、所有董幹兩部職員、均已當場推定、全體通過、募捐開始、擬於三月五號、時期極爲迫促、手續繁多、定於明日(星期日)下午三時、在四川路青年會會客廳開董幹聯席會議、昨已發函通告、請各職員準時出席、討論進行方法、

暹羅華僑請特派領事
▲將在國是會議提議

國聞通信社云、暹羅華僑商會代表蔡後卿、前因暹羅方面、對華事務向由駐日公使兼管、奈因鞭長莫及、以致華僑往往不能受本國領事之保護、特此返國、要求政府特派暹羅領事、然奔走多時未能如願、現蔡君昨亦向商敎聯席會議事務所報到、預備出席國是會議、並須提出特派駐暹領事議案云、

茶商爲英茶稅不平等之呼籲

本埠茶業會館董事陳兆燾等、近呈北京國務院農商部外交部電云、竊查民國八年、即西曆一千九百十九年、英國政府、實行優待印錫茶商、減輕進口茶稅每磅二辦士、華茶無形失利一事、經商等迭呈鈞院、轉電駐英公使、節向英政府交涉、同年六月二十八日、奉農商部八一四號批開、英公使函復各節、迭經批示在案、茲復准外交部咨、據駐英施公使電、據英外部復稱代辦抗議文稱、華茶既未加徵、應不得礙及華英商務、殖民地輸入減稅、爲英國久定政策、曾經與殖民地熟籌辦理、不能因華茶而改變方針、殊爲抱歉等語、咨行查核等因、合再批示知照、此批等因、奉此、伏念交涉至是、已無挽回希望、殊爲華茶商人不幸之事、以英國現徵華茶進口稅率、每磅較印錫茶多二辦士、且以目下匯價計、即每擔需增稅銀六兩四錢、以華茶每磅徵稅十二辦士計、即每擔合需稅銀三十八兩二錢有奇、又我國徵收英商進口稅、名爲值百抽五、實尚不足、我華茶運英、徵收進口稅、乃至值百抽百、尙且不止、是華英兩國進口稅互較、相去達數十百倍矣、然此固不僅華商感受痛苦、即英商業華茶者亦多觖望、近則僑滬英商怡和等聯名函請滬埠英商會、寄信英國倫敦總商會、要求建議取銷對於華茶之不平等稅則、俾與印錫等茶一律待遇、再商等自受英政府特施此項不平等惡稅、致難與印錫等茶爭衡、勢等坐斃、竊謂宜趁業華茶英商一致要求彼國政府減稅之時機、電我駐英公使、查明原案、提向英政府交涉、以達撤銷目的、敬懇鈞院鑒核、迅電駐英公使提出交涉、取消此項不平等稅則、以維華茶營業、不勝待命之至、

今年紅茶箱額之難增
▲原因有二

紅茶產額、歐戰以前、祁甯約共念萬餘箱、而兩湖產數、較祁甯尤倍之、自歐戰發生後、逐年減少、迨至去歲、三處總計、祇有萬箱之譜、供不敷求、所以極易出售、且得善價、因此之故、致一般人心理、俱謂今年新茶箱額、大可加多、且云祁茶一種、約有五萬餘箱、然此乃旁觀揣測之詞、實在情形、今年紅茶箱額、決不能多、推其原因有二、先言根本、茶之產生、全恃培植得宜、纔能發育、而紅茶交易、連年失敗、茶棧茶商、均屬力盡筋疲、近兩三年來、雖有做者、山價極廉、山中植茶之戶、人工飯食、無一不加、所售茶價、得不償失、所以比年以來、植茶者對於茶樹、均無意培植、茶樹既不培植、則日漸枯萎、今一旦市面稍通、驟要增多產額、根本之上、能乎不能、再言經濟、業此者十九均無大資本、全恃棧家放款、纔能營運、往歲棧家進祁接客者、約近十家、今年據聞僅忠信昌·恒記·洪源永·三家、此三家者、又皆驚弓之鳥、當此俄路未通之時、決無冒險放款之理、且去年又爲某洋行擱欵十餘萬、資本有限、雖要寬放、亦屬萬難、至申地茶棧資薄者、則完全恃錢莊接濟、而現今時局、飄颻不定、錢莊又豈肯冒險放欵乎、此經濟關係之不能也、因此兩層、今年箱額決不能加多、至多二三萬箱而已、且聞某大茶棧、今年已歇業、據述該棧蝕本有五六十萬、可云鉅矣、惟該東資本甚富、本可繼續營業、祇因紅茶市均無把握、故決意停手、不再冒險、

房客總會撤銷民厚里委員

國聞通信社云、上海各路房客聯合會總會、爲各路房客聯合會所組織、現計入會之各路、永成里、仁德路、新康里、鼎元里、悅來坊、民厚里等二十餘處房客聯合會、每會推舉委員兩人、出席議事、並由委員會選舉委員長一人、主持一切、所有經費、亦均有入會各路分擔、其委員長一席、本係民厚里委員明潤身擔任、然民厚里對於反對加租一事、聯合會方面辦理不善、據該聯合會會長凌子黃報告、謂職員中、曾有人在房主處承認加租、致演出此結果、該里房客、後雖知聯合會之不善、起而改組、卒以大錯鑄成、無法挽回、因此曾有換撤總會出席委員之舉、明潤身亦再三辭去委員長職務、然迄未解除、迨至陰曆年初、始由委員會公決准其辭退、並另推民康里出席委員毛志翔代理委員長、惟民厚里聯合會、因各種關係、一方面無以取信於房客、一方面亦無力以維持總會、遂由會長凌子黃正式宣告、將民厚里出席總會委員撤銷、以免以民厚里一里之故、貽全局之影響、現各路委員會、業已承認該里撤銷、故此後總會委員會、民厚里已無出席發言之地位云、

聖約翰大學同門會徵求開幕

昨晚六時、聖約翰大學同門會、在甯波同鄉會行同門會開幕禮、到會者、袁履登·胡蘭生·牛惠生·楊潤身·李迪雲·林桂慶·朱文瑞·朱士嘉·周啓邦·汪英賓諸君、徵求會共分八隊、各隊隊長姓名如下、㊀李貴榮·㊁朱文瑞·㊂李迪雲·㊃張竹平·㊄林桂慶·㊅曾煥堂·㊆陸鳳石·㊇朱士嘉·其職員則會長爲袁履登、書記爲胡蘭生、司庫爲顏連卿(由周啓邦代表)、開幕期、至陽曆三月十八日爲閉幕期、徵求結果、分三次揭曉、每次均於正午在甯波同鄉會、徵求目的、會員五百人、會費二千五百元、其獎品則第一徵求最多者、由該大學校長卜舫濟博士贈金牌一面、次多者由該會會長袁履登君贈銀盾一座、再次者由該會贈銀杯一只、若三次揭曉、個人能連得第一者、由美華利孫梅堂君贈上等金手錶一只、又自理南路中華工業廠林桂慶君、以黑色綵圍巾八條、以作鼓勵徵求之贈品、每次揭曉、各隊隊長及參謀、均須至甯波同鄉會聚餐、蓋以聚餐之權利、以易徵求之義務、羣以爲今年之徵、當較往年更有聲色云、

市民公會徵求自治意見
▲致廣州市政廳函

國聞通信社云、本埠市民公會籌備處、日內對於進行方面、甚爲積極、昨日該會以研究自治、必須徵求關於自治之條例及成績、以爲借鏡、特函請廣州市政廳、徵求關於市政及自治之意見、並印刷物品、原函云、哲生廳長先生惠鑒、敬啓者、竊以自治潮流、一日千丈、市民自決、不可稍緩、敝會同人特本斯旨、從事發起、現已暫設籌備處於北四川路品吉里十八號、並決定四月一日正式成立、日內正聯絡商學各界、積極進行、務期集多數之意旨、成偉大之事業、惟是成立以後、市政應如何建議改良、自治應如何着手準備、事繁責重、非有學識高深經驗宏富者、不足以提綱挈領、規畫全功、素仰粵東市政、辦理極著成效、外人之來華視察者、咸稱爲中國市政之惟一良好成績、足見大業所建、公論共昭、敝會亟思借助他山、藉資研討、用特函達左右、千祈不吝敎益、錫我南針、發表意見、策勵進行、並請惠賜各種市政條例、自治方針、俾各地成爲風氣、民治不難實現、企慕之餘、專此奉達云云、

滬北五區地方自治籌備會紀

聯合通信社云、滬上自發起地方自治以來、各區納捐人會之組織、接踵而起、閘北處淞滬中間、地面遼闊、住戶繁多、自不容落人後、茲聞該區已有滬北五區地方自治籌備會之發起、會址暫設北四川路大德里口一〇五號內、日昨通告該區納捐人、統限於陽曆二月二十五日前、投函報告、以便定期召集大會、公推代表、積極進行云、

組織納捐人分會訊

上海市納捐人會東城分會成立後、於前晚假大東門內彩衣街四區救火會分會、開第一次代表會議、各路之代表到會者、爲凌伯華·林稚周·易棋昌·徐靜安·耿湘波·趙鴻正·吳蔭槐·胡元佐·朱友能·蔡朗賢·凌仲侯·朱瑞光·吳蘭生·王超陳·朱啓明·洪詩庭·洪賡揚·張衡甫·朱輔臣·殷傑夫等二十人、公推林稚周爲主席、通過分會簡章、公推辦事職員、當經公決、舉定林稚周爲分會主任、凌仲侯·洪詩庭爲文牘、洪賡揚·張衡甫爲書記、胡元佐·吳蔭槐·蔡朗賢·朱啓明·殷傑夫·朱友能等六人爲庶務、議畢、已九時餘矣、遂散會、茲將分會簡章錄左、第一條、本分會以輔助上海市納捐人會收回市民自治權、督促市政進步爲宗旨、第二條、本分會以東城彩衣街朝宗路中華路東街[illegible]管橋街東姚家弄孫家弄西姚家弄學前街敬業堂街磁子弄等各路組織之、定名爲上海市納捐人會東城分會、第三條、凡住居東城區域內各路納捐人、皆得爲本分會會員、各路代表、由會員推舉之、每路一人至五人爲度、第四條、本分會對於上海市興革事宜、得隨時隨事提議討論、陳述意見於上海市納捐人會、由會轉達於當局、非關自治範圍者、不在提議之列、第五條、本分會每月第二星期下午七時開常會一次、如有特別事故、得召集臨時代表會、或納捐人大會、第六條、本分會各項辦事細則、公決另定之、又聞大南門二十鋪各路代表、亦由王稚眉李文卿楊東山等發起組織分會、定於二十五日(即今日)下午五時、假也是園開成立會、籌議進行、昨日已通告本鋪內各路代表知照矣、

少年宣講團流動教育館在眞茹開幕攝影(紀事見本月二十日本報)

外交大會今日行休會禮

國聞通信社云、中華民國全國國民外交大會、根據上次議決案、定於今日十二時、在四馬路中浙江路口倚虹樓正廳、行休會禮、昨已柬邀各界參預云、

河南派員起運機件
▲擴張鞏縣兵工廠

國聞通信社據軍界消息、洛陽方面、日前由蔡廷梓派委胡明塏陳桂成等、携文來滬、向上海兵工廠提取自動製造槍子機、計一百四十四件、聞此項機器、係民國二年、袁氏向美國訂購者、至七年運滬、而袁已早亡、遂將一應機件、寄存於滬南軍廠、現汴省以鞏縣兵工廠、亟待擴張、故派專員來滬、起運至汴、並聞該項機件、有於出月初旬、擬由祥泰輪船裝運至漢、再由京漢鐵路載往鞏縣云、

龍華商廠催請設備電話桿綫

滬南各業商、對於南北市電話接綫問題、已聯絡提議、函請縣商會轉致中國電話局華新局長、迅行派員前赴滬北與洋德律風公司與洋工程師接洽、互訂通綫手續、已紀昨報、茲聞西南鄉龍華日暉港等處、現設工廠、已經多數、電話爲傳遞消息之必要品、該處市面日漸興盛、工廠亦已林立、商情發展、全賴電話爲輔助、故是處各商廠亦頗注意、不但南北市通綫爲最要、而南市電話亦應及時裝置、以使消息靈通、惟龍華方面、除軍署周圍設有電話桿綫外、其餘均未設置、現正提議、須請商會轉請中國電話局長、迅將龍華日暉港一帶商家所用之電話、提早設備、先行在沿途柱立電桿、佈置電綫、手續完全之後、俾商廠等分別裝設話機、藉通商業上一切消息云、

法水公司埋管交涉之商妥

法自來水公司擬在南火車站軌道之下加埋水管、因被路局阻止、不准穿越路軌、以致迄未鋪接、嗣經該公司與路局任局長磋商妥洽、並指定水管越過軌道地點、故由承包埋管工程之久記公司、昨日派令工匠前往車站、指明水管可由車站前門舉春樓茶館轉角處往西、至路局警察所轉灣往北、在鐵路分道處之軌道下越過、經由陳家宅鄉間民田轉西、埋至湖北會館爲止、以期完全接通、則蕭家廠吸水機間所吸之水、得以直達盧家灣水亭云、

烟兌業聯合會議期

上海烟兌同業聯合會、經北河南路北山西路等十二路烟兌同業發起以來、加入者殊爲踴躍、茲聞該會定於今日開成立大會、該業籌備處、曾發出通告云、逕啓者、吾同業近受種種原因、無利可圖、且受輕質銅元之損失、長此以往、爲害非淺、補救方法、惟有團結一致、共商善後、業由同人發起、本會擇於陰曆本月二十九日下午七時、假北山西路唐家街兩路聯合會開會討論、事關同業利益、敬祈推派代表出席、共策進行爲盼云云、

昨日之金融市況

昨日洋釐、上午開盤爲七錢二分四釐八七五、較前日收盤小二毫半、午後又同高一二五、爲七錢二分五釐、三月底期洋、開盤七錢二分六釐三七五、午後收盤七錢二分六釐二二五、比上日小二毫半、期洋交易、亦不甚踴躍、江南廣東小洋亦無甚升降、銀拆開收盤皆爲三分、滙豐友華等銀行收欵七八十萬、大條無到、銀根仍鬆、

油餅菜子之市況

去年上海油市、自和豐大有兩廠倒閉後、黃豆油價均昂貴、故豆餅更爲奇缺、往時正二月均爲落令之時、行情必小、今正以來、市價增漲在一兩五錢、昨日本廠餅祇用一千片、每片價爲一兩五錢五分半、爲從來所未有、且因該廠等倒閉後、油餅棧單遲延未了、行家更爲謹愼、必注意其內容、方敢付銀打棧單、因而近日市上棧單更緊、雖然如此、本地及各鄉銷路仍屬有限、所成交者、皆廣東汕頭等客幫買去、內以大連餅爲多云、

本年以來、菜子一項、洋莊銷路甚少、滬上各棧存貨亦不豐厚、市價呆滯、前日、有日商某洋行等在市上收買現貨、祇有蕪湖菜子爲多、然高貨缺少、皆中次之貨、頗不合洋莊銷路、近兩日來、日商收買祇有一千餘包、蕪湖菜子開四兩六錢之外、價略見漲、日商見貨缺少、自向平湖嘉善各產地收買、放價至六元七八角、該處底貨均被搜羅一空、新貨出市、尙有時日、故市價尙須看漲、

部定發給出洋護照章程

江蘇許交涉員昨致上海南北市兩商會公函云、逕啓者、本年二月十三日、奉外交部訓令、以華人出洋護照格式、由各省自行規定、收費數目、亦不一律、本部爲整齊劃一起見、訂有新式護照、頒發備用、由十一年四月一日起、凡官商人等出洋、均用此項護照填發、檢同發照章程並護照、令遴辦理等因、奉此、除布告周知外、相應摘錄章程、函請貴會查照、附抄摘錄部定發給出洋護照試辦章程、㊀請發出洋護照時、應詳細註明後開事項、(一)漢洋文姓名(洋文拚法用長寫)、(二)年歲、(三)籍貫、(四)官階職業、(五)領照事由、(六)前往何國、(七)經過地點、(八)進口地點、(九)居留日期、(十)搭乘船名、(十一)開船日期、(十二)開船地點、(十三)隨帶眷屬(以妻室及親生子女年在十五歲以下者爲限)、(十四)隨帶僕從(姓名年歲籍貫等項亦須詳細註明)、㊁領照人應繳近時最肖之四寸半身相片三紙、㊂護照每張收照費洋四元、印花稅洋兩元、㊃官員或個人自費出洋游歷者、須由所在地同鄉官荐任以上之在職人員、出具保結、請發護照、㊄商民人等出洋經商工作或游歷者、應由所在地之商會、代爲呈請護照、㊅凡領照赴美者、除照章辦理外、應將在美居住日期、先行聲明、抵美後、應赴使館驗照、即由使館蓋戳爲憑、

交大滬校學生會評議部紀事

交通大學上海學校學生會、本屆評議部成立迄今、會議非止一次、數記報端、茲悉該部於本月二十二日、又集會議、先由議長茅以新宣佈本屆職員決選結果、會長楊立惠當選、副會長陳體榮當選、會計朱文沅、書記彭無荒、該部書記、已分別專函敦請、不日就職云、又該會體務科、提議飯桌加置桌布案、當經該部議決實行、又討論該會新修改之章程、議決先由油印分發本校同學、徵求同意、最後議長茅君作簡短之演說、略謂、學生會爲全校學生之團體、性質完全爲義務爲公益、其眼光甚遠、非短近者可比、將來之發展不可限量、甚願大衆皆抱熱忱、而促進會務云、

賑濟俄災遊藝大會

本埠上海俄〻生活日報同人、因俄災奇重、特請歐洲旅滬著名藝術家獻技募欵振災、其地點時間等如下、(一)地點、英大馬路議事廳(先施公司對門、)(二)時期、三月二日(星期四)下午九點一刻開幕、(三)獻技人員、米爾歌舞家愛絲特爾維拉齊女士、羅馬康斯坦戲院藝員蘇斯維拉齊君、彼得格勒著名鋼琴家彼塔德女士、奏Leizt's "Rapsodie Hongroise." Schurman's "Polonaise."等曲、提琴家發瑪亞、(四)門票、分五元·三元·二元·一元·四種、

華洋義振會散放振糧

華洋義振會前赴北滿購買高粱二千噸、每噸價洋約五十四五元、不日可裝運南來、聞此項高粱係振濟安徽北部、另有麵粉一萬袋日內由滬裝赴蚌埠散放、並又向西貢採購大批滬米、分配各災區、惟運滬日期尙未確定、

中國唯一之棉業雜誌

華商紗廠聯合會季刊

第三卷第一期出版

民國九年八月開始出版　每三個月一次

定價　每冊大洋三角　預定全年四冊大洋一元　郵費每冊五分

本報自第三卷起、改良內容、分門爲八、曰論著、曰叢載、曰學藝、曰時聞、曰植棉、曰附錄、曰會務、曰來稿、學說力主新穎、記事務求翔實、期於棉業有所貢獻、本期論著有『危言』『華商紗廠與日廠之比較』等四篇、叢載有第二次世界棉業大會演講文七篇、又其他四篇、學藝有『英國紡機算法』、『原布準備學』、『機織學』、『染色學』等七篇、此外來稿時聞等欄、亦均取材不苟、足資斯界研究、全書二百六十八頁、定價尤爲低廉、

新出　中國紗廠一覽表　每張售洋一角

發行　華商紗廠聯合會　上海[illegible]路[illegible]號　戊862

敬謝　仕商戒烟醫院

僕等患癮有年、緣體氣虧弱、屢戒屢病、不獲如願、茲承友人指示仕商醫院求戒、不特毫無苦楚、且覺精神倍佳、飲食大增、不及一月、已脫然無恙、二十餘載之沉疴、藉以脫離、快何如之、爰願世之同病者速往戒除、爲[illegible]院址上海大[illegible]里弄一百十一號　光迪醫院

兼售平肝養心液（戒烟妙品）●大瓶六元、小瓶一元半、中瓶三元、寄加一裝箱費二角、忠一錢癮者一大瓶可戒斷　嘉興王以蘭　周春濤同啓　戊

感謝良濟局　周鳴岐醫生　治白濁痛苦立止　橫痃下疳藥到病除

余濁後慘入[illegible]日忽覺尿管刺痛白濁淋漓不休即請西醫土方數藥[illegible]皮日見其重便後加患血淋痛如刀割二旁悠起橫痃便毒尿道腫爛乍寒乍熱飲食不進終日坐以[illegible]發正無法間幸蒙我友雜糧交易所范棠卿君指示二馬路天蟾舞臺斜對過良濟局周鳴岐醫生[illegible]家獨一無二即請包醫當立保證限余三星期斷根永不復發據先生云如[illegible]服先生●秘製珠黃止痛止濁丸每料一元●服下一點一鐘痛止而濁亦少●接服白濁不好可遵原洋一[illegible]元●不到旬日全愈●下部腫爛楳毒每罐一元●進步七日患處生肌肉斷根又服丸何[illegible]口內消丸每料兩元外貼橫痃魚口立消膏每張一元內服外貼五天全消險症可保全愈何速始知[illegible]生多藩秘方臨診較廣果能功效如神可稱海上醫家之冠　米業王建華謹謝

杭州大經綢緞皮貨局

本局開設西薦橋路轉角發售綢緞各色絲綸紗緞金銀灑花素庫緞綫縐局貢杭羅春紡以及蘇湘名繡最新各種絲邊採辦歐美呢絨細毛皮貨男女化妝品類無不應有盡有定價公道劃一無欺並可代製中西衣著文明禮服工精價廉指日不悞承蒙賜顧無任歡迎謹啓　電話一百三十號

卅年經驗　醫胃專家林自由

林君自由專醫胃腸諸病問世卅載前年到申治愈多人久爲社會欽羨今就友聘臨上海每日公餘之暇下午二時至五時在大新街孟淵旅社八十二號房開診門診五元藥劑備內凡患先後天諸虛百損青年遺精色傷虛癆陽痿婦人月經不調久不受孕等症內吃過百藥無功外用過注射無効者幸勿交臂失之　李天德啓　B

亞洲建業公司　美商

本公司承辦○水廠○電燈

電車○橋樑○鐵路○運河

工廠○商埠○水利○房屋

基礎○以及一切建築工程

辦公處　上海廣東路三號　電話中央六千三百十六號　B乙634

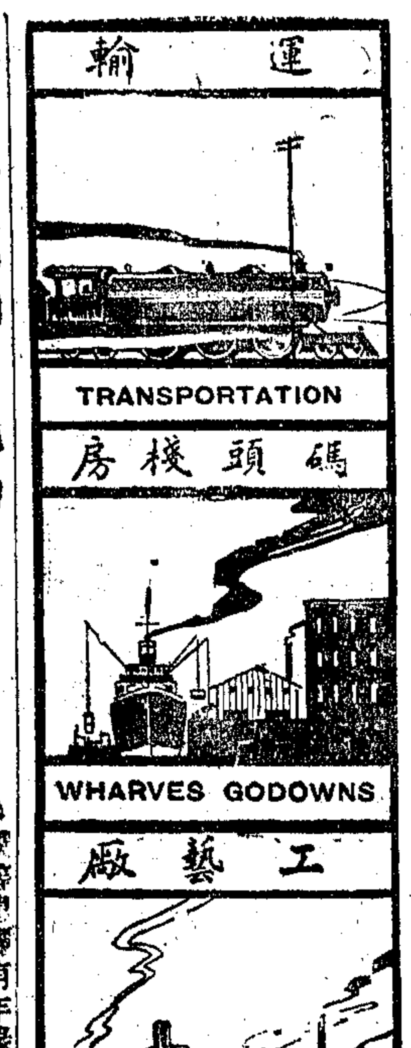

聿光圖畫函授學校招生

本校現屆第六期招生有志畫學者可以隨時報名索章附郵一分　校址上海西門方斜路崇慶東里　校長張聿光啓　B戊684

瘰癧實驗

瘰癧俗名痰核又名瘰串爲癆病之根、硬核之時切不可輕視、不可用針刺刀割、蓋瘰癧之生由於先天不足後天失調心中時常憂鬱氣血不和亢陽上升血凝滯痰入血絡初起有硬有軟日久必定潰爛、滋補陰陽通流凝滯之秘製外擦瘰癧丸和氣調血脈消化血絡之頑痰立消瘰癧膏可以調和氣血

未破者立即消減已破者按日收功發明以來治愈者不知凡幾謝函證書來似雪片眞正靈效異常獨一無二之聖藥焉●價目　單料每匣一元　雙料每匣二元　單料六匣五元　雙料六匣十二元　外埠函購寄費加一

上海四馬路丹桂第一臺對面　濟生藥房　費伯英醫生啓　丙220

眞婦科一索必姙丹

婦女不能生育之理其不能生者即有病也[illegible]

參茸芝朮海狗腎補身養精種子寒谷春生丹

求子之道在於男精女血充實而無病然後乾施坤受也故男子腎精不足則有精滑精冷精薄精清此成男病不能生育所由來也雖多妻妾終難得子[illegible]

香港錬雲藥房

古香齋古玩書畫大廉價廣告

靜安寺路跑馬廳本齋所收各種古玩以及名人書畫鑒別素精向無贋品年來存積頗多茲値春初特減價兩星期自舊曆正月十九起至二月初二止特別放盤一律標明價目劃一不二以供鑒賞家暨嗜古之情助遊春之興時機難得亟盼惠臨　古香齋謹啓　甲1075

◉滬東振華義校募欵建築校舍

▲提倡鄉村義務教育之宏願

陳君勇三、志在提倡鄉村義務教育、於民國九年、糾合同志、在滬東高郎橋、創設振華義務學校、現學生已有兩級、學生日益增多、成績甚爲優美、爰力謀擴充、擬建築校舍、特組織募捐委員會、玆錄委員會職員及募捐簡章如左、

▲委員會名單　名譽會長、李登輝、會長、朱鄺公、副會長、陳文彬、張蓀和、總務部主任、陳勇三、部員、陳邦耀、梁鼎銘、陳維新、王嘉祥、經濟部主任、胡世娘、部員、呂飛鵬、王有根、文牘部主任、顧伯良、部員、陳克昌、楊元德、建築部主任、蔣錫厥、部員、徐步堂、徐步雲、吳文焕、庶務部主任、汪九如、部員、戴鍾麟、康懷古

▲籌募建築校舍基金簡章　一宗旨、以提倡鄉村義務教育、力謀擴充期收良效爲宗旨、二目的、此次希望籌募建築基金一萬元、三分隊、以本校校名華字爲例、更類推而分列之、如中華振華英華日華月華年華旦華光華清華明華興華物華才華九華精華薈華募華新華文華裕華國華粹華等、分爲二十隊、四組織、每隊設隊長一人、副隊長二人、參謀長二人、隊員至少五人、另設總隊長一人、名譽總參謀長二人、總參謀長二人、募金團主任三人、但各隊長如因特別情形、可自由增減、五特例、各界熱心公益人士、願組織特別募捐隊者、尤爲歡迎、六分數、以一元爲一分、募金大會開幕後、在半月中得分最多之一隊、加獎一百分、次多者加獎七十五分、再次多者、加獎五十分、第二半月加分同上、但不能將上次分數併算、第三半月爲總結束、獎分同上、亦不能與上二次分數併算、如連接一二三各次發表分數均列第一者、特獎一百分、以上所募欵項、均須於發表時繳清、七發表、各隊募得之分數、於開幕後、分三次發表、日期如下、陰曆二月二十日、三月初五日、三月二十日、每次均定晚間八時發表、八地址、每次擇相當地點、隨時通知、九紀念贈品、(甲)得勝隊、得最多之一隊、例將出力人員合攝一影、印諸本校報告冊、並配鏡架懸掛大禮堂中、永留紀念、以資瞻仰、(乙)各人得分數最多者、第一、贈以金質感謝章一枚(陳孝軒君贈)匾額一方、(柏文蔚君題贈)銀鼎一座(陳勇三君贈)第二、金質感謝章一枚(李登輝君贈)匾額一方(鈕永建題贈)銀盾一座(陳維新君贈)第三、金質感謝章吳山君贈)油畫一幅價值五十元(梁鼎銘君贈)銀盾一座(陳勇三君贈)(丙)每隊得分最多之個人、各贈以銀質感謝章一枚、(丁)各隊隊員滿三十分以上者、各贈以謝狀一幀、敬將芳名鐫諸銅碑、懸於禮堂中、並贈瓷磁感謝章、以誌永感、(戊)特別募捐隊、贈品與上同、但不能列入二十隊之中、比較計算、藉表優待而謝熱忱、(己)大會閉幕後、定期舉行慶功大宴會、凡得二十分以上者、皆請與宴、並攝影紀念、十期限、自陰曆二月初四日起、至三月二十日止、(共一個月半)

◉勸組宣講部之響應者

本埠少年宣講團、爲謀社會教育發展、前曾致函各團體、勸組宣講部、玆悉該團得各團體復函贊成者如下、(一)江蘇省教育會函云、敬復者、奉函屬組織一宣講部、與貴團相輔而行、貴團宗旨極所贊同、玆公推顧蔭亭君面洽一切、合先奉復、並頌公安、(二)全國道路協會函云、奉讀手教、備悉一是、敝會前次開幕徵求、仰蒙貴團鼎力贊助、無任感謝、現在敝會亦組有臨時演講部、敦請任君矜蘋擔任主任職務、並求鄭君正秋任化妝演講總編撰、將道路建設問題、編作歌詞劇曲、排演提倡、與貴團相輔而行、期收實效、此復順頌公綏、(三)精武體育會函云、敝會日前派連君炎川到貴團、接洽宣講事宜、備聆偉論、至所欽佩、査敝會第八次宣講會、定月之二十六晚舉行、渴望貴團蒞臨宣講、俾聆教益、不勝翹盼之至、此復敬頌春祺、(四)聯益善會函云、前接惠書、敬聆一是、在公等熱心公益、曷勝欽佩、服務社會、係爲天職、玆集同志十數人、組織一部、定名聯益宣講團、惟成立伊始、剏策雖周、且敝同人智識淺陋、深恐未能盡善、尚祈公等有以滙輪之、無任感禱、即頌公安、(五)民國路聯合會函云、展讀大函、實深欽佩、貴團宣講、使平民得受常識、擬示組織宣講部、極端贊成、稍緩即進行、此復敬頌公安、(六)地貨友誼會函云、頃奉琅函、敬悉侯演講員數滿、儘先組織一二隊、以盡國民天職、而答貴團諄諄勸勉之誠、敬復順頌公綏、

◉滬北共和新路之善後辦法

▲滬北工巡局與寶山交通局訂立合同

聯合通信社云、滬北工巡局之共和新路、以寶山交通局建築縣道之關係、於高度闊度均須改築、前由交通局商允工巡捐局、將改築工程、測歸交通局辦理、並將善後事宜、彼此訂立合同、俾於縣道進行、既無妨碍、而於工巡局地方行政、亦無更張、經該前局長汪洋於十年八月十日呈奉松滬護軍使署指令、內開、呈悉、所擬尚屬妥洽、仰即會商交通局如擬辦理、革合同訂就後、並仰先行呈核、以昭愼重、此令、等因、嗣工巡局邀集該局董事沈鏞、錢允利、榮宗敬、陳炳謙、趙光第、江灣鄉經董殷思荣、侯震吉、彭浦鄉經董淩企會、閘北地方自治籌備會會長兪宗周、閘北救火聯合會會長徐懋、閘北紳士顧馨等、雙方會議、將原擬草合同九條、公同議決、仍由滬北工巡捐局局長許人俊、前寶山縣交通局局長錢淦、會銜呈奉護軍使察核、嗣奉指令、內開、呈及清摺均悉、査摺開合同草案、尚屬妥洽、既據邀集地方紳董、一再籌議贊同、自應准予所請備案、惟馬路工程、係屬市政範圍、該路雖因行駛汽車、歸該交通局修築、而路政關係重要、該工巡捐局仍應隨時査察、完全負責、毋得藉端推諉、除令寶山縣交通局外、仰即遵照可也、此令云云、近日該兩局均已遵照辦理、從此上寶兩交通與市政、該兩局分負責任矣、玆將合同附後、

▲滬北工巡捐局寶山縣交通局議決訂立共和新路善後合同　第一條、交通局就工巡捐局已築之共和新路、加高加闊、與滬北之縣道同一形式、其路面應築石片或鋪煤屑、由交通局辦理、第二條、常年養路等費、及修繕工程、由交通局完全負責外、每年撥給工巡捐局使用費三百元、以五年爲期、期滿續訂合同、應再酌量情形、會議辦理、倘日後自治回復、本條另議、第三條、共和新路衛接處、認爲必要時、東西開放馬路、仍歸工巡捐局主辦、第四條、將來市面發展、其路旁之營業執照及工巡各捐、仍歸工巡捐局徵收、第五條、各項車輛除滬太長途汽車外、其他領有交通局車照者、得通行至永興路上寶交界處爲止、第六條、該路除照第一二條辦理外、其路底溝渠瓦筒及路旁一切建築、仍歸工巡捐局主辦、第七條、關於該路經過之河道、建設橋梁、應由交通局先期知照工巡捐局、其經費由交通局負擔、第八條、該路除滬太長途汽車外、如有他種用途、仍須商明工巡捐局認可施行、第八條、本合同呈護軍使核准後、繕寫同式三份、除以一份呈送備案外、各執一份遵行、

◉報關行控關員案之結果

▲關員解職罰俸

南北市報關行元昌盛豐順公泰源永等十八家、在海關呈控浦東楊家渡關員勤索一案、業經勞稅務司傳集原被人證、訊明事非無因、已將該洋員解職、另調羅松人物腦夫前往接充、物氏前在招商局三號棧房內、現係暫調代理、至解職之關員、係英人名軋吃葛、在關服務三十餘年、故稅司念其在關年久、格外通融、除解職外、祗罰俸半月、以示懲戒、并聞勞報司面諭各報關行代表石芝坤何靜之鄒靜齋、嗣後尙望通知各同業、亦當整頓辦理、不得貪利違章云、

◉西服業同志會籌備會紀

聯合通信社云、上海西服同志會、於昨日下午二時、在該業公所內、開第二次籌備會、到者有非雨亭顧鏡泉徐月卿趙月樵曹伯安張文忠宋春賓顧達生陳順棠張仲君等六十餘人、時因該籌備主任金儀翔未到、改推曹伯安主席、議案如下、(一)報告上次開會情形、(二)提議前因領取工部局執照事、所受種種感觸、皆因無團體爲之保護、故此次同志會有必須組織之理由、(三)去年各隊所募捐欵、應通繳臨時主任金儀翔收存銀行、(四)現同業之加入者不少、應定期開成立大會、正式進行、以上各件、全體通過、遂散會、

◉基督教大學同學會年宴改期

▲准三月六號晚舉行

基督教大學同學會、係合中國各基督教男女大學之原有同學會組合而成、其第六屆年宴、原定三月三號晚六時半、在大東旅社舉行、玆以籌備上種種關係、特改期六號即星期一舉行、俾辦理完善、與趣增厚、聞已遍發通告、想屆時必有一番盛況也、並聞該會定本星期日(即二十六號)下午三時、在青年會召集執行部磋議一切進行手續云、

◉神州交易所解散之爭論

▲註冊員名人與理事股東之主張各異

神州物券日夜交易所業由巴西國人潑來拉、在公共公廨刑事科狀訴該交易所會計沈籟山、騙取股本洋十五萬六千元一案、昨經張雅歸會同代理巴西領事之發副領事費洛氏、開庭緝審、即據潑來拉上堂訴稱、該交易所由我具名、向巴西領事署註冊、今旣解散、應請堂上准我爲理賬員、着被告將一應欵項交出、或暫由巴西領事署保存、我已査明存於各銀行錢莊之股欵、僅有四萬二千元、其餘之十五萬六千元、已被取去云云、並延律師代表辯護、而該交易所之理事部、亦延律師到堂聲稱、該交易所解散、係經理事部邀集各股東開會表決、並登報聲明、每股所繳之股本五元、則發還三元八角、當時公舉吳竹生爲代表、稟請巴西領事備案、原告潑來拉不過代該交易所出面註冊、非該所股東、又非雇員、若派彼理賬、則各股東之血本、殊堪顧慮、況其對於該所之辦事資格、彼已自行簽字取消、更無預聞之餘地云云、又據該所全體股東代表廿維露律師聲稱、原告代該所出面註冊時、曾給其費用三千兩、今其此項請求、殊不合法、全體股東、除一致反對外、尙須請求堂上將前發給存欵之銀行錢莊禁止取欵之諭單撤消、而該所現存之生財等物、亦請求給諭禁止變賣、俟各股東開會籌議後、再定云云、中西官訊畢、諭候改期核供宣判、

◉會樂里之深夜擱封案

▲婦人盛飾夜遊之股鑒

住居雲南路會樂里一弄二百七十九號門牌之婦人張周氏、前晚、在廣西路笑舞台觀劇回家、約十二句鐘、甫出汽車、即被盜匪多人攔住、一盜開放手槍一響、嚇禁聲張、當被刦去値洋一千五百元之金鋼鑽戒及耳環而逸、追該管老閘捕房得報、飭探往拿、該盜等已早遠颺矣、

◉昆明路謀財害命犯已解軍署

本邑人馮榮奎(即和尙)、浦東人李富林、於本年一月二十號、糾同在逃未獲之阿毛等、突入楊樹浦昆明路平房內、將老嫗陸沈氏謀斃、圖刦財物未成、案發被捕、解由公共公廨研訊明確、判決被告一併押候錄供詳解護軍使署訊辦、曾紀本報、昨晨、匯山捕房捕頭麥爾雷將得到公共公廨所發全案公文、立飭承辦此案之華探目金福壽、包探何慶恩、將該兇犯馮榮奎李富林兩名提出、加上鐐銬、押登滬杭火車、解送新龍華松滬護軍使署、請爲按律懲治、

◉場車夫毆馬車夫案續誌

場車夫方小四子等駕車碍路、聚衆兇毆檢察廳長黃用中之馬車夫瞿春泉等受傷一案、已紀昨報、玆悉黃檢察長返廳後、以當時目覩行兇之場車夫、非止已獲在押之方小四子沈小闆姜興華等三人、其在逃者尙有多人、因選派法警分投拘拿、又獲劉萬榮並甲乙等數人、立解到廳、由孫檢察官提同方沈姜劉等到案研訊之下、驗得該馬夫瞿春泉與小馬夫受傷屬實、判令退去自醫、方等皆俯首求恩、問官判令分別收押候辦、甲乙等無干開釋、而黃廳長以利涉橋閘警王金榜當時對於該場車夫、有所偏袒、辦理諸多荒謬、因函致二區警署嚴詞詰責、昨經該區飭派巡官吳玉亭到廳、謁見黃廳長、詢問詳情、然後返區、命傳王金榜到區詰問一過、以便解送法庭備質、

◉呑珠案三紀

▲原告請求撤銷不准

金家牌樓婦人鄭朱氏、行竊同居華長生家珍珠、次日發覺、該氏情急、將珠呑入腹中、由警函送法庭發堂醫治、已紀前報、玆悉該氏所呑之珠二十二粒已經瀉出、提回檢廳收押、一面飭傳華長生來案領珠、而華長生前又投廳具詞、請求將案撤銷、問官不准、

◉中華義勇軍月盃比賽紀

本月十八二十二兩天、早晨六時三十分、爲萬國義勇軍中華隊比賽月盃之期、全隊百餘人、均戎裝到場、以練兵課第十五十七兩種作爲比賽課程、結果、推郝伯陽君射分爲最優、計得五十四分、玆將每班獲勝者分數錄下、(特班)排長郝伯陽五十四分、(第一班)常備隊員徐漢璋四十四分、(第二班)正備隊員干庭輝四十三分、(第三班)正備隊員楊德昌三十五分、

◉華童校友與滬甯路員比賽足球

今日(星期六)下午二時半、華童公學校友會與滬甯鐵路足球隊在麥根路球場比賽足球、專車二時由上海北站開往比賽地點、校友會球隊、先於一時三刻會集於華童公學、同往車站、賽球後、復至大東旅館會餐、以爲去冬至今歷次賽球結束之紀念云、校友會球隊隊員姓名錄下、徐秉忠、蕭鏡園、哈元貞、楊德潤、張敏璋、樂秀榮、徐錫麒、黃顯灝、李大裕、王文彬、饒宗漢、翁科安、奚福泉、黃照學、

◉山西路商界組織足球隊

聯合通信社云、山西路商聯會會長周伯堯、鑒於體育之重要、及商務之精神不振、對於國民天眞、營業競爭、二者皆有關係、特發起足球隊、引起會員之興奮、從事運動練習、以遂國民强健之目的、業已組織成立、隊員共二十二人、不久開始練習、聞已函請公共體育場王君商借該場爲練習場所云、

◉精武體育會之演講會

北四川路精武體育第一分會、定於今日開第八次精武宣講會、昨日遍發入座券、其秩序大畧如次、(一)銅樂、(二)報告、(三)國歌、(四)宣講、(五)化裝宣講、(六)教授國語、(七)趣劇、(八)宣講、(九)拳術、

◉市西公學之學額

南陽橋中華救國十人團聯合會、附設市西公學、於前星期正式上課、新舊生統計較上學期超兩倍以上、日來尙有陸續報名者、該校以不及添闢新教室、特發通告、禁止報名、惟英文商業夜校、尙有餘額云、

◉中華女子美術學校開學記

昨日上午九時、法租界賓康里、中華女子美術學校舉行開學禮、學生張祿光陳珠鳳李癸生李皖生高鳳清等到者數十人、齊集課堂、由校長唐家偉女士主席、畧謂本校開辦業已四載、客秋已畢業一班、因皆被聘充當各處教授、頗能盡職、要皆平日耐勞勤學得來、今天爲開課之日、務望諸生努力勤學、以期上進、無負大好時光、且美術如圖畫書像及刺繡各科、尤應專心研究、精益求精云、教員陳家英陳家慶蘇淑嫺張雅秀等、皆有演說、發揮盡致云、

◉誰入地獄之電影

古時牢獄之黑暗、獄吏之殘酷、中外同然、及今猶有未盡改良者、四川路青年會有鑒於此、特於今晚(二十五)八時、會員家屬同樂大會中、選演無上社會好片「誰入地獄」五大本、是劇寫一女子、因其友得罪入獄、不堪種種虐待、因此故意犯罪、被拘入獄、藉得調査獄中狀況、婉轉懇達官吏、牢獄以改良、獄囚咸占其惠、誠有如我不入地獄誰入地獄之旨、是劇之佳、不在其改良牢獄、在於其獄中茹苦含辛、演出不可思議之情形、看之令人欲哭欲笑、大足感動人心、社會良劇、此爲第一、入座券每張二角、會員一律減半云、

◉縣商會明日開常會

上海縣商會、以本月二十六日、即陰曆正月三十日、爲本月份第四星期、即今屆第二次常會期、所有會中進行事宜、及應行提議各案由、均已次第編定、昨特分別函致各會董、屆時蒞會、列席與議、

◉清江高分廳推事參觀滬法庭

清江第一高等分廳監督推事余謙、字六皆、會同汪簡符、字貞夫、因公來滬、寓振華旅館、昨午、詣地方審檢廳拜會、經梅黃兩廳長迎入、款以茶點、茗談片刻、由梅黃兩君引導至審檢兩廳內外上下各處辦公室、以及看守所等處、參觀一周、興辭而別、

◉龍華之華商水泥公司

華商劉鴻昇等集股購地、在龍華沿浦灘十三圖地方、擬建華商水泥公司、曾經呈奉農商部批准、並向美國訂購製造水泥機器四架、以期振興實業、現美國已將機器四部起運來滬、昨日逕往龍華暫爲存儲、一面已飭承包建造公司房屋之工頭、定於舊曆二月初旬開工興建、期限四個月竣工、本年秋間、定須出貨云、

◉孫寶琠靈柩裝車運杭

滬甯滬杭甬鐵路管理局昨奉交通部電令、略謂、已故甯波海關監督孫寶琠靈柩、准於本月二十六(星期)由滬裝車運杭、應飭預備車輛等因、當經該路局長任小山氏飭知上海北站長預備花車一輛、爲孫督辦及執紼諸人乘坐、另備鐵篷行李車一輛、裝置靈柩、各該車輛、均於先一日(二十五)齊集北站外月臺等候、其北站及杭州城站兩處、均經路局工程處搭蓋臨時蓬廠、以備靈柩到站、各界人士設祭之需、此項車輛、皆予免收車脚、以示優異、並聞孫督辦扶同乃弟靈柩、於昨日(二十三)由甯波搭乘新江天輪船來滬、今日(二十四)運柩停放上海北車站蓬廠內、明日(二十五)上午、爲各界祭奠之期、入夜將柩裝上鐵篷行李車內、准於二十六日附掛由滬開杭之二百零四號早特別快車、於上午八時出發、十二點二十分到杭、卸入杭站蓬廠、設奠既畢、即於二十七日起運寄厝、以俟擇吉安葬云、

◉漕河涇鄉經董被控

本邑漕河涇鄉民梅祖福沈宗祭等、爲該鄉經董唐祖瀛摧殘敎育等情、聯合具呈上海縣知事公署、請求査明撤換、沈知事已派員密査、茲將該民等呈縣原稿錄左、呈爲鄉董摧殘教育、任用私人、剋減教俸、吞入私囊、請求遂欵査明、迅予撤換事、竊漕河涇鄉荒、自唐祖瀛接任經董以來、爲時不過兩月、其對於地方種種設施、荒謬絕倫者、不勝枚舉、玆將確實有據者、畧舉數端、陳明鈞署、伏乞査明察辦、(一)教育一途、目前正在推廣、該經董志在斂錢、不但不能推廣、且又處處減縮、如第二第三第五學校、不問學生多寡、祗定校長一人、教堂一室、摧殘敎育、莫過於此、(二)教員去留、皆有一定期間、該經董一經接手、不得學委同意、各校教員、半多撤換、而所任用者、非其親戚、即係同宗、學問資格、皆所不計、衆目昭彰、可査可訪、任用私人、顯而易見、(三)教員薪水、皆有領欵單可憑、第二學校、靠校長與教員不洽爲詞、將十一十二兩月薪水、至今扣留未發、第五校經費、規定每月洋二十二元半、自前校長呂璜辭職後、即請裘允明君擔任是職、該經董於上年十一十二兩月、每月僅給洋十四元、尙餘十七元、儘入私囊、據爲已有、領欵單尙存、無可抵賴、再有第一校建築費、該經董早已具領洋二百元、而事隔三月有餘、校外竹笆、至今尙未告竣、第二校牆壁坍壞、要求修理、置若罔聞、以上各節、證據鑿鑿、極易檢査、夫國家振興、全仗教育、該經董不顧大局、惟利是圖、以全鄉之經濟、作爲一己之私財、教育前途、詎堪設想、祖福等目擊情形、不忍坐視、爲此據實陳明、請求縣長飭委嚴査、迅予撤換、實爲公便、謹呈、具呈人梅祖福沈宗祭陳世銘梅鴻奎呂璜徐華德朱愛人夏榮鄉王伯平徐臺林梅鴻儒楊立根朱寇玉趙德人、該鄉地保許匡臣、亦赴縣呈訴該董浮收學費、假公濟私等各欵、沈知事諭候核辦、玆錄原呈如左、呈爲浮收學費、假公濟私、請求按律嚴懲、如數追還、以警刁玩事、竊漕河涇鄉經董唐祖瀛、不惜聲名、愛財如命、上年十二月間、有二十六圖公民潘漢漢價買陸進生糧田一畝、計活田契價洋八十五元、應提中費洋八元五角、照章學費一成、馬巡費五釐、應於中費內提出一元二角七分半、而該經董利令智昏、竟收學費等項洋八元七角一分二釐、按諸規定、章程改革、情或有之、且又畏其聲勢、不敢與較、祇得如數照給、後因得業者以其破壞定章、不服照付、所以此欵至今懸宕、民身爲地保、無力賠償、爲此粘附收條、請求縣長按律嚴懲、以爲假公濟私者戒、並請追還浮收欵項、如數照給、實爲公便、謹呈、

◉鼎豐經理控協理案

鼎豐莊經理朱鶴亭、在公共公廨呈控協理夏晉伯私用賬洋五千元等情、曾經公堂傳訊、因原告未到、並據被告供稱、其欵已託許姓交與原告、奉判夏交五百元保、朱反交五千元鋪保候訊在案、昨晨、朱鶴亭偕代表律師投案、要求免予交保、並與被告代表律師互辯良久、經中西官核供、磋商之下、判夏仍交原保、朱改交一千元鋪保、候展期再訊、

◉熬油公司私宰死猪案之近訊

▲査緝經手賄洋之王振濤

南市薛家浜同記呆豬熬油公司、因私宰死猪一案、會爲軍署訪聞、查提該公司之賬房朱三吳巧福二名、及各猪行行主徐秀生等七名、到署訊押、並將房屋發封在案、玆悉何護軍使查得起案之各項賬簿、內有登記年節致送某廳全體偵探及該管長警人等賄洋數目之名單、下注吳巧福王振濤經手字樣、大爲震怒、務須澈底究辦、惟經手行賄之王振濤一名、因未緝獲、故於昨日派令本署稽查員迅速查緝、並以該行等前在本署具結、聲明祗能熬油、不宰死猪、乃抗違禁令、不顧公衆衛生、擅令宰售病死猪只、殊屬膽玩已極、應依法罰辦、以示懲儆、業已令飭軍法科部科長酌予懲罰矣、

◉又一投機失敗人

南市永泰興字號、係江西南昌永泰元駐滬分莊、專辦洋廣貨布疋等運往江西銷售、經理爲馮際雲、蕪湖人、邇近來做投機營業失敗、虧折一萬餘金、將號中欵資東挪西移、彌補各債戶、至於前日、周轉不靈、不能支持、即行停歇、聞虧欠錢莊及往來各號、爲數有二萬二三千金、現各債權人派人至南昌向總號追償欵項、昨已乘輪前往矣、

▲尙有本埠新聞等轉入後頁

＊雜評二＊

◉解決國是之人數與時間問題

（无用）

解決國是將期諸少數人乎。抑期諸多數人乎。曰。少數軍閥政客所解決不了之國。是惟有讓諸開誠布公之多數人民。

解決國是將予以短期間乎。抑予以長期間乎。曰。亘十年長期間所解決不了之國。是惟有望諸直捷了當之短期會議。

夫人民之爲多數。莫能與之爭。焉然人民至衆。不能集四萬萬人聚於一堂。擇較與國民有關係之法團。推舉代表討論國是。不可謂此非多數人民之意思。以舍此別無更得真正民意之道也。會議之期間長短。原無關係。第徵諸往跡。夜長則夢多。曾不如酌定相當期間以爲有條理有目的之討議。開幕即議事。議畢即閉幕。不必遷延時日。枝節橫生。也是故居今不欲國是之解決則已。如欲解決國是。則凡人民自動的無黨系色彩的會議。宜若不復別滋異議。予乘便私圖者以藉口之資。不然甲倡一主張。乙發一意見。非有成心。卽含作用。國是之壞。若而人誠不能不分任其咎矣。

花柳病無憂!!

請認明　獅頭商標

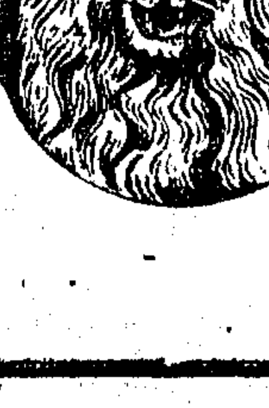

一、清毒無敵片　良藥保證
梅毒斷根第一聖藥與六〇六相輔而行
（每瓶大洋一元）

Venerol

二、防毒無敵膏
功用　專治梅毒濕熱下疳橫痃惡瘡毒症　乃毒門內服聖藥　一切思患預防　最爲要緊

Phylactol
（每瓶大洋一元）
功用　專能預防傳染楊梅毒瘡　並能塗消橫痃魚口便毒及下疳拔毒良藥　治梅毒以外一切濕毒惡瘡

三、淋濁無敵片
濕毒淋濁　永遠斷根

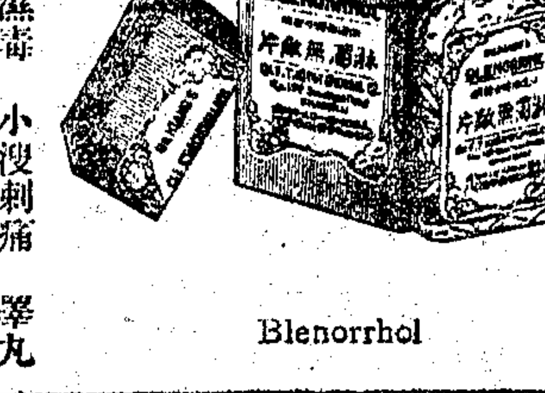

Blenorrhol

功用　主治淋濁濕毒　小便刺痛　腫脹以及左右橫痃　腰痠腥臭　封閉便口　腎虛數遺　時常點滴　早起封口　尿道虛痛　小便不清等症　多年白濁包愈斷根　睪丸

總發行所上海四川路一百三十四號
江逢治化學製藥公司
各大藥房均有出售

本埠新聞二

兩旅館違章
▲三新旅館留客吸烟▲三泰旅館容中西男婦同室

漢口路三新旅館主李伯榮、因備設烟具容留厲客吸食鴉片烟、又九江路三泰開設客棧主徐吟州、因容留華人三名與一西婦同居一室、匿不報告、均屬違章、前日、被捕房查悉、請廨出票、於昨由探解根生將李徐二人傳至公共公堂、經中西官逐一訊明、判李罰洋二十元、徐罰洋十元、一併充公、烟具銷燬、

販烟搶烟兩敗俱傷
▲此之謂天網恢恢疏而不漏

廣東人胡柏紀、販賣鴉片烟土爲業、設售土機關於虹口百頓路鴻安里第五百零八號、牌號爲雲東公司、生涯極盛、前日某公司之輪船、從外洋進口、胡有小土三十九隻、由該輪運滬、因往該輪取出烟土、置入二手提篋內、雇乘黃包車而返、經過北河南路七浦路左近、不知如何、被揚州人劉德標張阿寶聞風、當將其土攫之而逃、胡即狂呼、經西百零六號一千零十九號兩巡捕趕來、將張劉逮土一併追獲、而胡則因畏罪乘隙逃去、該捕於是將人贓帶回捕房、稟由捕頭、除飭令收押外、並派華探目蔣阿林、包探侯阿寶出外將胡柏紀緝獲、昨晨、解送公共公廨、稟明前情、請爲懲辦、被告胡柏紀、延許琿律師代辯謂、此項烟土、係胡之友人張姓託胡送往大東旅社、交某姓客人、及胡帶土乘車、經過北河南路、突被已革司閽巡捕(指劉德標)糾黨搶去、請將胡從輕發落云云、質之劉德標、供與胡素來相識、其伯頓路家中之雲東販土公司、組織已久、胡此次由大英公司輪船運來烟土、共有二百磅、已有數批運至他處、此次被我窺破、原擬鳴捕拘拏等語、並延律師代辯、張所供之詞、多推與劉一人起意、張襄讞及英赫副領事會訊既畢、以胡柏紀故違烟禁、判押西牢一月、或罰洋一百元充公、劉張兩人、各押三月、烟土送關焚燬、

汽車又傷四人
申新紗廠小工王阿星昨日上午九時許、行至廠前、被某西人所駕汽車撞倒、跌傷頭腦甚重、不省人事、由西人扶入汽車、送往同仁醫院醫治、　又昨日上午十一時許、某號汽車駛經文監師路、撞倒行人張全興、腿足受傷、由虹口捕房一千四百七十四號華捕到來、將汽車號碼抄錄、另雇車送受傷人投同仁醫院醫治、一面歸報捕頭候示、　又有江北人陳六林、昨日下午二時許、在南京路行走、適有某號汽車駛來、不及退避、致遭撞倒、頭部等處受傷、當經老巡捕房四百十一號印捕前來、抄錄汽車號碼、另雇車送陳六林往仁濟醫院醫治、即持傷狀單呈報捕頭請究、　又昨日下午三時許、浦東人十二歲男孩陳和尚、行經愛文義路、被某號汽車撞跌、腿膝受傷、當由新閘路捕房七百八十八號華捕瞥見、前來車送仁濟醫院醫治、一面抄錄汽車號碼、呈報捕頭候示、

曹國樑傷勢危險
向爲工頭之曹國樑、因於上年十二月十號、在楊樹浦路、被仇人周根林王三、糾同在逃之三人持利斧將曹頭顱等處砍傷、當經捕房派華探程明德季立仁往將曹車送同仁醫院醫治、並將周王兩兇手緝獲拘解公堂訊供、判被告押候原告傷愈再訊在案、茲悉曹傷勢頗爲危險、昨由該院通知楊樹浦捕房、捕頭強生君即據情稟請承審官張邈卿與英赫副領事、帶同錄事、並同仁醫院、向曹詳詢當時雙方起衅情形之口供一過、以資研究、

行強欺侮幼女之押懲
▲周錫萬押五年

住居愛多亞路三百六十號門牌婦人范馬氏之九歲女孩金妹、被無錫人周錫萬強行非禮、致女下體受傷、經氏察悉、於前日報請老閘捕房飭探嚴阿慶將周拘獲、昨晨、解送公共公廨、先由中西包探上堂稟明前情、並將西醫驗單呈案請察、繼由范馬氏投訴、雖與被告爲鄰、素不交談、女兒被欺後、回家啼哭、向之詢明緣由、即報捕請究等語、並據范女到堂訴明被欺受傷各節、訊之周錫萬供認不諱、李襄讞核供、商之英包副領事、以周不法已極、判押西牢五年示儆、女交其母領回、

濟良所反對提回煙妓
▲已離苦海應予保護

法租界小東門外三十六號門牌鴇婦徐金氏所開花烟間內之烟妓王桂芬、因遭虐凌虐、逃至公共租界重慶路迷途、經一千四百五十六號華捕查見、詢悉其情、帶至捕房、解奉公共公廨訊發濟良所留養在案、茲爲鴇婦徐金氏得悉、以王妓捲逃等情、控由法捕房請出提票、於昨晨派探投公共公廨第一刑庭稟明前情、呈文聲請將王桂芬提回歸案等語、而濟良所對於將王妓提回一事、大爲反對、特延牛門律師到堂代表、譯明反對提回理由、並請將提票暫存公堂云云、經中西官核供、諭將法公堂之提票暫存、候商明法領再核、王桂芬仍留濟良所候示、

流氓強搶烟妓
▲流氓押禁西牢　▲烟妓送堂擇配

薛和尚日前糾同李阿華胡阿良徐金堂等乘坐汽車、至法租界小東門外餘興街強搶烟妓錢金鳳而逸、當由鴇婦王陳氏報告捕房、現爲包探偵悉、前往將薛等一併拘獲、帶入捕房、昨解法公堂請究、先由西探長戴藤克君由譯員曹炳泉譯稱、查得被告等係英租界蒲庭坊無業流氓、膽敢駕坐汽車到來、強搶烟妓、實屬妄爲、請爲重究、繼由鴇婦王陳氏稱、是晚共來十餘人強搶、求究、詰之薛和尚、供認搶烟妓不諱、胡等三人供稱、民人等幫同搶妓是實、聶讞員商之法副領事歐君判薛押西牢三個月、李押二個月、期滿永遠逐出租界、胡徐兩人各押一個月、期滿並逐、金鳳送堂擇配、陳氏斥退、

流氓搶香烟
前晚十一時、滇南洪生碼頭永大烟紙店學徒伍發順、在北市購來香烟四聽、携回南市、行經十六舖滿興里口、途遇流氓多人阻住去路、指其所携之貨來歷不明、相與搶奪不遂、將伍毆擊、該學徒大聲呼救、爲第九守望崗知、到來拘獲高金寶一名、餘均逃去、當將高帶入一區警署、訊明後、飭解警廳司法科訊究、

尚文路之白晝搶洋案
虹廟弄木器店主朱菊坪、昨午持鈔票數百元、往城中付賬、行至小西門尚文路口、爲匪黨偵悉、糾合多人、上前將朱扭住、行兇毆打、並將鈔洋攫去、後將朱推入陰溝內、始一哄而逃、迨朱扒起檢點、已被搶去票洋一百零八元、小洋十八角、銅元十四枚、報告崗警、追獲周金生一名、押送二區、李署長令飭長警追緝逸匪再核、

七浦路賭客三十二名
顧阿美在七浦路七百零五號屋內、開場聚賭、抽頭漁利、被該管捕房包探陸連奎陳玉山偵悉、前晚協同西探、密往將顧與賭客范如祥、周阿狗、陳金山、虞阿甫、陳許氏、陳張氏、王張氏等男婦三十二名拘獲、抄出賭具、昨解公共公廨、經中西官訊實、判頭家顧阿美罰洋五十元、無力、改押西牢一月、其餘三十二名、各罰洋五元、賭具銷燬、

革警滋事拘獲警廳
淞滬警察六區署長劉樹棠、查得該區革警陳永勝、前曾解送警廳遞回原籍、近又潛來吳淞、專以魚肉良民爲生活、日前特飭長警將陳逮獲收押、詎陳在押向看守巡警恃蠻恫嚇、昨經劉君判解閘北司法科、轉解淞滬警廳按律嚴辦、

閘北取締攤攤
閘北大統路新民路等處、沿途向有小販擺設各種點心食物等攤甚多、近因滬北工巡捐局許局長注意衛生、整頓路政、函請各署所署長署員轉飭上差長警、一律禁止、故日來各馬路已無此種食物攤甚矣、

三妓跳出火坑
妓女呂許氏許小寶朱月紅三人、前晚在法租界菜市街地方強行拉客、適爲包探查見、帶入捕房、昨解法公堂請究、先由捕頭稟明前情、詰之三妓女供、無奈在途拉客、求請超豁、中西官判一并送堂擇配、

車務公堂訊案錄
▲科罰者三十四起

星期四午後公共公廨車務公堂開庭、由陸襄讞會同英赫副領事訊理、除陳阿根周培福李仲鶴三汽車夫、所犯違章案、改期再訊、陸阿寶徐永慶陳玉廣甘連生四汽車夫、捕房所訴證據不足、註銷外、計科罰者三十四起、併紀如次、(一)陳阿三、(二)郁阿四、均因駕駛汽車疾馳、不聽巡捕指揮、各罰洋三十五元、(三)陳長囝開駛汽車、將何有生撞倒、碾傷手指、罰洋二十五元、再償何醫費兩元、(四)王星老、(五)趙慶忠、(六)王寶海、均因開駛汽車、或無執照、或不聽巡捕指揮、各罰洋二十五元、(七)王三子開駛汽車、不聽巡捕指揮、罰洋二十元、(八)陶立生、(九)徐阿六(十)蔡松泉、或將汽車橫路、或開車疾馳、各罰洋十元、(十一)李毛狗、(十二)薛章永、(十三)孔金柚、(十四)張阿根、(十五)陳克元、(十六)高富一、(十七)周立子、(十八)趙阿林、(十九)毛鏡芳、(二十)林阿虎、或汽車號碼不明、或無車燈、或不聽巡捕指揮、各罰洋五元、(二十一)唐杏林、(二十二)關肇生、(二十三)劉言生、(二十四)徐金根、(二十五)葛妙全、(二十六)俞阿毛、(二十七)楊士香、(二十八)宋鶴章、(二十九)華三寶、(三十)樂新安、(三十一)于根來、(三十二)嚴阿寶、或將汽車橫路、或無車燈、各罰洋三元、(三十三)朱阿沼、(三十四)朱阿金、將馬車久停路上、各罰洋一元、

公共公廨訊案彙錄
昨晨公共公廨民三庭、由俞襄讞會同日副領事田中氏、訊理日商中國工商公司、訴過文俊、將劣貨裝皮混售、並不將貨交清、請求賠償損失銀一萬三千一百二十七兩四錢案、被告延朱斯芾律師代辯、結果、改期續審、成單四張、東文單八張、均附卷、　民四庭由陸襄讞會同美丁副領事訊理、(一)全自綸延甘維露律師訴利去孟合開飯店糾葛案、結果、候函詢敵僑財產管理處楊樹浦一百零三號屋內之生財等件、是否係原告所有、俟得復再核、(二)豫信號延高露玲律師、訴馮普生不理賬款案、結果、准被告具結、出外料理、(三)益隆西號訴黃介甫等不理糧食價洋案、結果、改期再核、(四)裘維奎訴劉毓昌用空賬洋案、結果、被告交三千元舖保候訊、(五)葉佐庭等訴黃裕珍不分花紅案、結果、改期續訊、　又午後民四庭由俞襄讞會同美約副領事訊理、(一)元姓莊訴林補青不理欠銀案、結果、派華捕帶同在押被告林補青、於七日內分數次向原告將賬算明、再核、(二)馮德興訴黃慶記不理貨款案、兩造代表高露玲雷勃希兩律師、請求改期、結果、改期七天、或十四天再訊、(三)史福洲訴夏品川不理鋼板損失案、結果、改期續訊、

中華職業教育社通訊
社址　上海西門外方斜路三四八號

職業師範科特設華僑學生額
本社以實施職業教育之先決問題、其一即儲備師資、曾於民國八年、在附設中華職業學校、辦過職業教員養成科一班、業成而任事各處者、頗爲社會推許、惟造就有限、供不應求、爰於本年起、續辦職業師範科、增成範圍、以應需要、分(一)鐵工科、(二)板金工科、(電鍍附)(三)木工科、(漆工應用手工附)(四)籐竹工科(柳條工附)(五)染織工科、(織襪毛巾工附)、均附設工場、注重實習、此外普通學科、有公民學・應用國文・職業算術・教育原理・心理學・職業教育・職業心理・科學常識、專門學科、有製圖・工作法・工場管理法等等、入學者、以年在十九歲以上、二十二歲以下、身體強健、品性誠實、曾在高等小學畢業、或在中等學校肄業一二年、爲合格、除先期分函各省教育機關保送外、重念本社與附設中華職業學校、以前常受南洋華僑之熱心資助、且南洋華僑子弟之需要職業教育、不下於國內、久思委托職業教師、南行提倡、顧以精通技術、而又深明教育原理之人才、殊不易得、即有其人、亦深感不熟南中情形、諸多隔膜、收效不宏、爰特議定即在前項職業師範科內、提出學額十名、專收南洋華僑子弟、以冀他日學成、回南辦理、更易措施得當、事半功倍、業已分函各埠華僑教育會商會學校、代爲宣布、凡有志往學者、可報由上述三種華僑團體、或素有聲望之僑商保送、其手續先電告姓名、本社電報掛號爲(Huang Yenpei)再備正式信函、附具履歷、交由該生隨帶回國、開學期迫、以三月底電到爲限、至學膳及材料消耗費雜費、鐵工科・板金工科・染織工科、每年各一百五十元、木工科・籐竹工科・各一百二十元、第一年每人並另納制服費十元云、

公布欄

江蘇高等審判廳
▲民庭判決　▲季朱氏等與張文榮因房租涉訟再抗告一案(決定主文)本件再抗告駁回再抗告費用由再抗告人負擔

▲批示　▲殷季和一件請領訴費由狀悉准領此批　以上二月二十四號

江蘇高等檢察廳
▲批示　▲楊道衡狀悉所訴究係如何實情候令行無錫縣依法核辦此批▲顧濂舟狀悉姑准調卷核辦此批▲夏殿魁狀悉仰女是否爲梅玉保等拐賣與桂珍爲娼姑准轉令丹徒縣依法究辦可也此批▲吳阿友狀悉本案准予上告仰於收受判詞後七日內補具理由以憑核辦此批▲吳兆錦狀悉既據聲明上告仰候審廳將卷判送到即行飭令補具理由以憑核辦此批▲周鳳亮狀悉本案准予上告仰於收受判詞後七日內補具理由以憑核辦此批▲倪聖齋狀悉候令催吳江縣知事呈送後再予核辦此批▲姜施氏等狀悉姜常安傷致死一案委係自己失跌斃命共屬主姜月樵並無威逼情事曾由該氏及留子供明在案茲復訴稱死者確係被瓌主有關後先自相矛盾顯不足信所請著毋庸議此批▲沈紹唐辭職呈遞一狀劉高友聲請註銷上訴呈遞一狀以上三狀業經本廳查閱函送同級審判廳核辦仰即知照此示　以上二月二十四號

上海地方審判廳
▲判決主文　(民一庭)一件判決金志書與金鶴夫因職產糾葛控訴一案主文原判撤銷坐落嘉邑四十三保三區十五圖南致字圩東廂房半間西廂房半間下場小屋一間並隨屋基地准由金志書備原價錢一百二十千文向金鶴夫贖回本審訟費爲金鶴夫負擔　(民二庭)一件判決楊黃氏與尤發楊黃氏負擔▲一件判決須仁裕與劉根泉等租屋糾葛控訴一案主文原判關於命控訴人付房租洋一百元之部分變更之控訴人應償還被控訴人尤吳氏房租洋八十元本審訟費由控訴人負擔▲一件決定尤吳氏與須仁裕租屋糾葛控訴聲請假扣押一案主文本件聲請駁回▲一件判決金潘氏與丁寬義婚姻涉訟一案主文原告人之請求駁回訟費歸原告人負擔

▲批示　一件卞海稱狀保釋候發讞傳應到由准保此批▲一件胡阿與狀領款項由准領此批▲一件陳登彬等狀請開釋由狀悉候傳原告訊奪此批▲一件錢雲堂代表劉金山狀爲股單作廢請求備案由狀悉錦雲股單作廢既經股東議決並登報聲明毋庸再請備案此批▲一件王和嫡請諭令查詳明立憑證由狀悉着即來候驗此批▲一件陳金林狀請傳案執行由狀悉着即來候驗此批▲一件張阿與狀請究領由狀悉着迅即遵照和解筆錄將棺木二具遷去毋得抗延干咎此批▲一件張德餘狀請交保由狀悉准交殷實舖保出外理楚此批▲一件王文氏狀領案款由准領此批▲一件滿永昌等狀領案款由准領此批▲一件蔡長錦狀領管業據書由准領此批▲一件祥玉和林國香狀請給領並予銷案由狀悉准予給領完案此批▲一件康榮桂狀交款銷案由准交此批▲一件徐樹榮狀請函縣協助執行由狀悉候函崑山縣知事迅予協助執行此批▲一件施申福狀交款並請發還由准交此批▲一件蒯祥明狀請銷案由狀悉准予銷案此批▲一件曹金泉狀交款並請銷案由准交此批▲一件施耀仁狀請銷案由狀悉准予銷案此批

上海地方檢察廳
▲批示　徐惟浦狀悉查此案前經批示於本年一月十九日驗知不起訴在案現已時逾月餘該民始請再議於法不合礙難照准至請求追還股單開各物件系屬民事範圍本廳未便受理仰即知照此批▲姜李氏狀悉前狀批示多覽無從此批▲沈海林狀悉既係買賣糾葛自不發生刑事問題如顧阿二等果有冒充法吏私擅逮捕情事可就近鳴警捕獲送廳核辦此批▲池永春狀悉子既係朱人生之戰俘自應朱人生一人負責何得牽累其父母難准予拘究此批▲李加英本案業經卸下多應無從此批▲王高興狀悉所稱受宣告拘役不久即行開釋所請應毋庸議此批▲姚廣明狀悉本案已起訴靜候判決可也此批▲張昭昆狀悉候傳訊核奪此批▲朱張氏狀悉仰即來廳候訊此批　以上二月十四日

止咳

"Stop that Cough"!!

You will - if you use

Doan's Cough Lozenges

兜安氏止咳藥片

咳之爲患人都以爲普通小恙其實不然因咳能致肺癆也患者即宜覓對症之藥早爲治愈毋因循自誤釀成危險之重症凡傷風初起咳嗽痰吐不出呼吸不靈聲啞喉痛喉管發炎以及演說唱歌家用聲過度致患口乾喉燥激刺作癢等祗要含化此藥一二片徐徐嚥下當大有效驗也

各埠藥房均有出售每瓶洋五角每打洋五元

止痛斷根　**心胃氣痛散**　此散專治各種心胃氣痛立愈　大瓶一元　小瓶六角　玉樹神油大瓶一元　中瓶半元　上海二馬路　廣東仙壽窩　121

廣東仙壽窩　**立愈癩疥瘡藥**　此藥不論何種癩疥濕毒久年惡毒搔癢速效每盒大角二角　**水癬藥**　頑皮癬無不應驗每瓶二角　上海中里錦鐵李切記　121

一分時立止　**心胃氣痛藥**　此藥無論何種心肝胃氣痛人事不省服之一二分即止　大瓶一元　小瓶半元　三角　上海棋盤街　廣東保　361

蘇州分申　**上海恒孚銀樓**　總號在蘇州元妙觀東

本樓創設姑蘇歷今百有餘年庚申猪亂遷於上海乙丑移回蘇城元妙觀東民國丁巳年爲因便利主顧設支號於上海英租界南京路發兌古法加給條錠葉金各種金銀首飾器皿貨眞價實　顧請認明牌記庶不致誤　上海足赤　昨日本牌首飾金售出四十九元半　收進四十七元半　紋銀售出一元六角

蘇州支號在閶門內中市大街　無錫支號在北門內打鐵橋　常熟支號在縣南街州橋南　上海北支號在小東門內　上海南支號在南京路　電話中央五一五五

上海望平街北口　**永豐餘金舖**

本號發兌加給眞字足赤條錠首飾成色之高提鍊之淨業已有口皆碑各種首飾花樣繁多工料又極頂眞售價便宜收價克己進出僅差一換每日行情登報奉聞伏希　公鑒

昨日眞足赤飾金(售出)四十八元半(收進)四十七元半　本號電話中央五六六八

上海同義堂銀樓　**十九家大同行**　門售行情　天字足赤每兩價洋四十九元五角　十足紋銀一元六角五分

楊慶和福記　裘天寶德記　慶雲仁記　鳳祥和記　方九霞潤記　景福元記　寶成德記　老慶雲蛀記　方九霞成記　楊慶和久記　裘天寶禮記　方九霞新記　費文元裕記　寶成振記　老鳳祥裕記　楊慶和發記　新鳳祥德記　慶福星恒記　寶成裕記

小腸疝氣丸　**疝氣**　包愈斷根

疝氣一症肝經受邪寒氣伏於厥陰之中陰囊時發脹大疼痛難忍本醫生秘製小腸疝氣丸能散肝經寒氣使陰囊縮小服痛即平輕者一匣痊愈重者一料斷根每匣洋一元每料六匣洋五元批售克己無論十年廿年危險重症服痛難忍諸醫束手只須服丸藥一料包好痊愈斷根內服丸藥外貼疝氣膏藥不到三點鐘其痛即消眞世上治疝氣第一聖藥也疝氣膏每張洋五角包退包換不靈還洋外埠函購郵寄安速寄費加一　浙江路三馬路口時芳照相館南隔壁法藥房製藥公司程鳳生醫生啓　122丙

肝胃痛　一笑散謝函　余患肝胃病十餘年百藥無效前服上海偷雞橋芝罘路口所製胃藥服兩盒全愈後同病者服之竟已痊愈特此登報鳴謝　一笑散大匣一元小匣五角　上海北四川路一成　何雨人啓　1154乙

拔毒止癢　**癩疥瘡藥**　此藥無論何種疥瘡小孩濕毒黃水頭瘡搔癢三天止癢無痕跡一盒二角半　上海抛球場北首東杏林軒啓　128

非常靈驗　**癩疥瘡藥**　專治乾濕癩疥及小兒胎毒爛瘡肉皮等症一盒止癢四天全愈每盒半元　上海四馬路西首巡捕房東接元室啓　121丙

英語捷徑

立止頭痛丹　男女頭痛即服即止每包一角每打一元

婦科白鳳丸　調經種子　赤白帶下　發而皆中　一品每丸一元加料五角雙料二角

上海四馬路　蘇瑞生藥房

高等機製國貨　**雙輪牌牙刷**　形式精良　消毒周密　價格低廉　批零售一概歡迎　總發行所上海四馬路平望街　製造廠新馬路　合記　1033乙

噎膈反胃丸　**反胃**　靈藥

鄙人患噎膈反胃之症三年矣飲食之時梗塞不通或食下胃反嘔吐求醫服藥不效間見身瘦骨枯竟成不治之症幸閱申報見有上海浙江路三馬路口時芳照相館隔壁德法藥房生製名醫公司程鳳元服反胃丸靈藥余即託郵局匯洋五元早夜服之漸漸嚥得開胃丸一料服完病愈至今飲食增加將此壯威德不忘登報謝三月身體健　常州岳王廟東高附星價每盒洋一元　214丙

上海　**高等英文學校續招日夜新生**

本校設始於民國七年專門注重英文養成實用英文之智識不拘已習未習餘額可補兼收通學女生報名隨時可報外埠函報考試隨到隨試初學免考函索詳章須註明日班或夜班　校址法租界嵩山路轉角愷自邇路惟善里一號　2139乙

中國銀行函授學校招生

本校呈教育部有案成效昭著定三個月爲畢業期畢業後得予介紹位置凡欲函授者不論遠近均得入學請將姓名籍貫年齡職業並通信處及應納(學費二元講義費二元雜費一元共計洋五元)由郵局匯至上海寧海路福壽里一六五六號報名可也函索章程請附一分郵票三個　1844丙

之江大學二次考試新生通告

啓者本校新生考試已畢並經揭曉惟因仍有給續報名投考者故特定於陽曆本月十七日(念四)星期二上午九時起在本校再行考試務希受試者勿悞　杭州閘口二龍頭之江大學啓　715丙

浙江　**省立蠶業學校招生**

本校爲普及蠶業起見特設蠶業補習科授以緊要之學理技能定一年畢業學費免收膳雜費及講義費自備凡有志蠶業年在十六歲以上文理清順者均可來校報名於民國十一年二月十七日起至三月五日止來校考試詳章函索即寄　校址杭縣西湖金沙港　561丙

上海東方滙理銀行廣告

本銀行基金四千八百萬佛郎貯金四千九百萬佛郎總行在法京巴黎兼做各埠兌匯存項押款如蒙　賜顧請至本行面議可也　1132丁

百滙商業儲蓄銀行廣告

本銀行資本總額銀元一百萬元經營各項定期活期存款儲蓄押款押滙兌以及一切銀行業務所有利息滙水佣金格外克己手續力求簡便凡國內各大商埠均有特約代理機關如蒙　賜顧請臨面洽可也此佈　電話北三二四七　營業室北一九八五　電報掛號三九四一　行址百老滙路二八三號

上海新開泰豐銀樓預告

本樓擇定英租界北京路觀音閣碼頭翻造洋房一俟工竣擇吉開幕特此先行露佈　電話中央五三三五　電報掛號〇三三六九　乙5759

聚興誠銀行廣告

本行於民國三年成立經政府註冊在案已收足資本一百萬元公積金三十萬餘圓專理各路滙兌定期活期存款抵押貼現放款買賣生金銀交換各種有價證券及一切銀行業務如蒙委托極誠歡迎所有滙費存息佣金無不額外克己用副賜顧諸君之雅意除本國各商埠均有代理機關外茲將本行住宅地址開列於左

重慶總行　住新街商會隔壁
成都分行　住暑襪街十九號
萬縣分行　住當舖巷
宜昌分行　住大南門外一馬路中
上海分行　住河南路漢口路口四三六號　電話經理室三七五二　營業部四二七五
漢口分行　住英租界漢潤里南
天津分行　住法租界中街十九號
北京分行　住煤市街鐵樓洋房
沙市分行　住巡司街

上海銀樓新同行告白　廣門行情　字上給赤飾金兌出四十八元半　收進四十七元

廣永和　周萬成　老慶華　義和仁記　德和仁記　祥和仁記　祥和恒記　源康德記　寶興文記　樂祥雲　於震和　於震泰　周萬興　聚興正記　新慶華　公啓

上海泰亨源記　昌銀樓

古法加給元字足飾金售出每兩四十八元半　收進每兩四十七元　天字紋銀每兩一元六角

本樓首飾金銀號並設化煉廠歷有五十餘年自添設銀樓以來聘請技師精製特品珠寶鑽石巧各色俱全金足價廉中外素孚　埠支店通兌又備五色禮券饋送最宜倘蒙惠顧請認明本號商標無任歡迎以副雅意　開設北京路鐵大橋南　電話中二八五八　電局掛號〇〇七七

遊記

◉遊羅馬教王宮觀名畫記（五） 汪薇謝女士

圖中右面繪諸聖人助西門Sinan負十字架於其背上圖中最上面繪羣天使聚而讚頌耶穌爲救人之主中有十字架棘冕耶穌被釘之木柱及釘等

圖之中部繪七天使其中三人手執書卷以示末日將至其餘四人口吹喇叭警告已死者至耶穌前受審判故各種死人均自墳墓中蜿蜒而出有已成枯骨者

再最上右面繪有多數聖人升入空際遇惡魔兩相爭戰卒遇天使得救左面繪惡魔及不信天主者此等惡魔用各種毒刑施於人身計此圖中共有三百餘人形態各異爲馬克最佳之作品惜保存不善今已多剝落將來恐完全破碎未可知也

其餘三面牆壁上共有畫十四幅均爲名人手筆畫中之意亦取自新舊兩約中繪摩西Moses之一生及耶穌之事業各圖俱完全無損茲爲詳敘於下

左壁第一幅繪摩西領六十萬以撒列人自埃及逃出

右壁第一幅繪聖約翰爲耶穌行洗禮於約但河此畫保守甚善故顏色尙係初次所畫者

左壁第二幅繪摩西爲一猶太人復仇因此猶太人被害於一埃及人之手摩西又驅羣牧羊者因其禁止摩西之妹汲水於井中也

筆記

◉孽緣記（五） 智軒

某公初不可嗣見夫人堅欲婚之遂勉從焉而女則始終未之知也於是關密室與商之竟艴然曰某盜之子也以宦裔而妻盜子何不祥之甚此不敢與聞夫人曰允婚即所以成全於汝否則須畫招定讞童謂事既承矣贓既獻矣欲畫招則難若欲強婚須待父命而後可否則一貴一賤公甘俯就我不甘仰攀人各有志天下無強婚而罪我之理今暫以三日爲期言次手足振動繯被齊落剎那間已飄然不見某公大驚復召屠入飭再入山訪之屠曰生死惟公是命若欲再往必爲俎上之肉矣乃告所遇某公聞言知難再強遂罷之三日後童果與老翁至兩情融洽竟涓吉成禮不意婚之夕女謂童曰聞君不務正業好與盜伍竊謂非計今待汝三年當讀書改業重爲君婦不然請相見於泉下童聞言乘間遁去時翁聞之爲書某公曰余晚年僅獲此子頗爲溺愛令媛忠言勗勉理宜悟從遂移居僻鄉延師課之數年果大進女聞之私喜童忽謂翁曰兒豈忍無婦哉兒縱繯斷不以恃父勢而凶輕我者爲婦父勸之不可強之亦不可遂終其身不曉女亦漠然習之後三年竟嘔血而死說者謂翁中年實膺仕途與某公固有總角交後遭仇家害遂隱匿深山爲綠林以自存並謀報復計時已衰老故童歸爲述顛末喜出望外竟聯姻焉不意好事多磨佳耦垂成而敗其天意乎無以名之名之曰孽緣茲事屠卓爲余言屠晚景無聊曾隨余叔炎暑賓爲談助春夜漫漫濡筆記之（終）

雜錄

◉麗湘閣雜綴 陳家慶

余爲雜綴除載余姊妹拙稿外本擬專錄閨中諸知友及他女文學家之詩詞欲備他日玉臺之選也願以目所接者頗爲衆多初不限於男女之界以是所編眞成雜綴閱者其諒余乎

肆江女史杜雅雲擅長八法爲劉大同先生之弟子嶺南書法專家之一也不櫛隱書風聞海內柳亞子諸先生爲訂潤格家兄漢園爲作潤書小啓文頗工麗爰而錄之以共同好啓云粵稽歷來寶墨首重金閨蔡文姬敘述書源始定八分之說衛夫人傳授筆法抗作二王之師手跋諸圖則有楊家女弟弱掌記室則有皇甫內庭燕子丁紹世孝娥自寫經卷李意如大令保母竟工草書此巾幗之美譚亦書家之勝事眷言往史良乎尙矣邇有嶺南杜雅雲女史者才擅雕龍學承對鯉大家閨秀妙解文章小杜門風幼嫻詩律觀其五古直擬六朝既長繪事尤精書法借道子丹青之筆解頑伯黑白之言本仙子之蘭香繼書業於杜度抱櫝山內專工三年蒼龍闕前搆思累月其用指也悟飛鳥畫地之徵其運鋒也得走馬透風之諦楷學靈飛行學聖教隸學褒斜華山其他衡方夏承張遷鐘鼎史晨受禪表石門頌諸種靡不造詣有得臨摩無間窮方體圓體之變會南派北派之通碑帖集成眞行並茂弱齡有志日進無疆猶欲上窺周籀旁及秦分就其孟晉預卜厥成不難折衷諸家獨闢新理入中郎之室登上蔡之門也

小說

社會小說 **人間地獄**（三十七） 娑婆生

第六回 對客揮毫佳人作態 當階屈膝賈辦乞憐

賈大人道沒回來我坐一坐候他便了那僕人便引賈大人到客廳開了電燈請他坐下僕人又去倒了一杯茶來賈大人便耐心在客廳中坐著靜候誰知一等也不來二等也不來賈大人不免有些心焦徐和卿的客廳雖擺設了許多絲絨沙發彈簧柔軟坐著很覺舒服但是心中有事只覺煩燥又想起剛纔在愛娥娘家何等紙醉金迷花香酒氣現在卻孤孤零零夜深人靜的在客廳中伺候差不多和前淸候補坐冷官廳子一樣想到這裏看一看表已是一點鐘模樣依他的性子恨不得拔腳就走轉念一想諒不起這一句話求人的事本不容易只好捺着脾氣坐着耐守此時那僕人又進來換茶賈大人便問他道怎麼你們主人還不回來那僕人道吾們老板的事最摸不定有時候一兩點鐘回來有時候三四點鐘回來賈大人到等得心焦了可以在沙發上橫一橫省得坐着吃力賈大人道還好究竟你們主人夜間可一准回來那僕人笑了一笑道不瞞賈大人說從前吾們老班無論寒暑風雨至遲到天亮邊總要回公館睡覺的今年下半年起頭不知怎樣有時竟隔夜不回來起初吾們很替老板耽心事恐怕樓上太太要發脾氣誰知並無動靜以後隔五六天老板總有一天不回來了仔細打聽了小丫頭頭的方始曉得老板已經和太太說通了賈大人道照這樣情形今夜回來不回來沒一定了那僕人點點頭道卻也難說不過賈大人既然等了半日索性再坐一歇兩點鐘敲過不來恐怕要明天見了賈大人也沒話說又悶坐了半日聽見壁上的大鐘鐺鐺敲過兩下再也不能久坐曉得坐著也是無益宛如守株待兎便交代了那僕人叫他等主人回來通知一聲他明天一早准來那僕人也巴不得賈大人早走他可以鑽到廚房間裏和娘姨小丫頭瞎混遂也不再堅留賈大人急急回了棧房悶悶睡覺一宿無話第二天早上八點鐘敲過又忙到徐和卿家來誰知一進客廳已是賓客滿堂賈大人問明了僕人曉得徐和卿尙未下樓這些客人全在此拱候台光的賈大人一看衆客之中商界中人居其多數其中有兩個錢莊副手一個銀行經理一個長江輪船上買辦賈大人從前和他們有過交涉如今久別了見面不免問寒暄了一回其餘的人全不認識內中那輪船買辦是甯波人名喚林瑞齋和賈大人同坐在一張沙發上吸吸雪茄烟談得最爲親密忽然這時候廳門開處徐和卿大搖大擺走了進來衆客人一齊起立相迎紛紛的要湊過去和主人說話不提防有一個衣冠齊楚的客人分開衆人奔到徐和卿面前撲的往下一跪口中說道求求老板救我衆人大吃一驚正是

世間誰願居人下　事急求人不畏難

不知那下跪的是何人因何長跪不起欲知後事如何且聽下回分解

餘瀋

閒來無俚偶與稚子鑾談覺其一味天眞爛漫實令人心化一若身至靑梅竹馬時者及回顧年華老大僕僕風塵憂國憂家誠不知感慨何從矣吾欲爲三尺童子不可得也（却酬）

（嚴樵）

▲本館經售民權出版部各種書籍逐日輪刊書目於此閱者注意

破涕錄

嬉笑怒罵之好文章是書原爲李警衆先生所編收羅宏博亦莊亦諧古之齊諧志今之笑林廣記等書咸不足方其精要復請沈所若先生校讐末後又增輯綴錄一卷言皆有物語無不妙用雅之助筆墨盡詼諧之能事洋洋乎成爲鉅觀

定價三角七折實洋二角一分郵費加一

陽春有脚 鳥語花香 烟名鑽石 國貨之光

中國南洋兄弟烟艸公司啓

先施公司總經理

禮拜六贈書畫

本館爲優待定閱禮拜六諸君起見特於一百五十一期起加贈書畫凡定閱全年五十期者得贈鈍根手書楹聯一副（値洋四元）或三色版精印名人畫蹟四大幀（可裝玻璃框懸之壁間極美觀如向西洋陳設店購買須費洋四元）欲書欲畫請來函聲明欲書者幷須開示台甫以便塡寫上款

定價全年五十期計洋四元四角向來定閱者減收四元

本埠郵費二角 外埠郵費五角 外埠寄郵票代銀九五折算

惟於二百期後定閱者不贈書畫以示限制

聯限一萬副畫幀限八萬愛閱禮拜六諸君早日定購爲要

上海棋盤街中華圖書館啓

T282

近代小說海

▲選輯者 姜泣羣▲

▲評訂者 潘飛聲 楊南村 程南園 畢倚影▲

▲題序者（以姓名筆畫多寡爲序） 李定夷 沈卓吾 周瘦鵑 范君博 張丹斧 張冥飛 莊病骸 惲鐵樵 楊塵因

▲八大特色▲

組織 本書原名爲重訂虞初廣志係古越姜泣羣先生博采書林廣鈔秘籍而原本十二卷重加刪輯三分之二並增輯四卷共訂爲一十六卷

評訂 由姜君增刪既畢復聘番禺潘飛聲湘西楊南村太平程南園魏塘畢倚影諸文豪評點訂正

取材 所採皆明季迄今數百年來名家紀載以文章豐贍事實瑰奇趣味雋永三大要點爲本書抉別之原則

性質 是書冶掌故歷史文藝美術爲一爐洵小說界之精髓文章之軌範也

宗旨 是書所編於事則朝章國典風土民情於人則忠孝義烈優異畸俠宗旨所在可分爲四綱例如下一曰崇尙公忠二曰振興武俠三曰覺牖民心四曰發揮情誼

功用 是書字大行疏既可作碩士名姝讀輟吟餘之消遣品尤適合高小以上學生涉獵之善本國文之捷徑也

內容 是書共二百五十六編其十之七爲納肝披膽之忠臣輕利揮金之義士黃衫白衛之豪俠絕世驍勇之健將或雪國恥或禦夷侮或報公仇或衛社稷使國民讀之瀹其愛國之思想擴其豪傑之心胸其十之三爲明淸宮闈之軼事名士美人之韻史或哀艷奇偉或魁詭譎怪事物備極諸體誠可謂鈎玄索奧極寰宇之奇觀玉帙珠篇粹絕世之完璧者也

外觀 裝潢精緻印刷精良分訂八大冊四十一萬字有外封面十六頁裏封面一頁序文三頁題詞八頁凡例三頁目錄五頁正書五百六十七頁實數都凡六百零三頁外加銅圖如置之於明窗潔几則文案生色伴之於車腹舟次則取携便利

定價大洋兩元五角 特價大洋一元五角外埠函購寄費加一郵票代銀九五作實

總經售處 上海四馬路中 **海左書局**

代售處上海棋盤街 **中華圖書館** **掃葉山房**

Z1347

津浦鐵路行車時刻表

下行車：天津總站、天津東站、西站、滄州、泊頭、德州、濟南、泰安、兗州、滕縣、臨城、徐州、蚌埠、明光、滁州、浦口 [illegible]

上行車：浦口、滁州、明光、蚌埠、徐州、臨城、滕縣、兗州、泰安、濟南、德州、泊頭、滄州、西站、天津東站、天津總站 [illegible]

滬杭甬路滬杭段行車時刻表

上海北站、上海南站、松江、嘉善、嘉興、硤石、長安、杭州、閘口到、閘口開、杭州、長安、硤石、嘉興、嘉善、松江、上海南站、上海北站 [illegible]

(注意)表內凡有▲符號者係與滬甯車相啣接

(注意)此表內上下兩字上字係上午下字係下午表內之·係指明鐘點至書分數咸用位數法例如八·四五乃八點四十五分一〇·三〇乃十點三十分餘可類推

家庭須知

欲造良好家庭不可不備

欲國富必先民強欲民強必先從研究家庭秩序入手蓋必有良好之家庭然後有良好之國民此一定之理本局不揣固陋延聘通人博採名言編輯家庭一書內容不但豐富幷且貫通新舊折中至當專取合現社會各級家庭之所宜總目計四十八編分類細目共有二千三百餘則如家庭教育家庭和睦家庭公道家庭生計家庭箴言等種凡現在大小貧富各家庭所欲取法查考者應有盡有靡不詳備苟能悉心研究不第其家政可立致隆盛於國富民強更可翹足以待也將四十八編總目及四特點列後

(一)編輯新穎 本書聘當代有智識名人將實驗材料編錄以合家庭需用

(二)切合實用 本書四十八編七十類目分二千三百餘則則則實用毫無虛文如能精心研究獲益良多

(三)圖表顯明 本書每本面上附有彩色印圖畫如家庭歡樂洗掃庭除男女生活及教育等圖十幅幷各種文件帖式墳墓譜系裁衣婚喪禮堂等插有圖表閱看了然

(四)特別廉價 本書精製十厚冊定價洋二元特價祇收洋一元附贈精緻錦匣一只外埠郵費每部加一書印無多欲購從速

(一)教育須知 (二)格言須知 (三)譜系須知 (四)祭祀須知 (五)職制須知 (六)服制須知 (七)稱謂須知 (八)交際須知 (九)衛生須知 (十)內外藥方 (十一)婦科藥方 (十二)兒科藥方 (十三)急救須知 (十四)雜治良方 (十五)養獸須知 (十六)畜禽須知 (十七)養魚須知 (十八)蟲豸須知 (十九)種植須知 (二十)藝須知 (二十一)飲食須知 (二十二)衣服須知 (二十三)裁縫須知 (二十四)文房須知 (二十五)珍玩須知 (二十六)器用須知 (二十七)保險須知 (二十八)廣告須知 (二十九)置產須知 (三十)契據須知 (三十一)帖式須知 (三十二)詩文須知 (三十三)聯幛須如 (三十四)尺牘須知 (三十五)珠算須知 (三十六)運動須知 (三十七)音樂須知 (三十八)製造玩具 (三十九)幻術須知 (四十)秘術須知 (四十一)酒政須知 (四十二)占卜須知 (四十三)命相須知 (四十四)詳夢須知 (四十五)占驗須知 (四十六)雜字須知 (四十七)各國度量 (四十八)姓氏須知

經售處 上海棋盤街五百十六號 中華圖書館 上海四馬路中市 大東書局 分售處 各大書局 T872

會文堂書局學校應用各書

◉新舊論說類

初學論說文範 全書四冊價洋三角
修正高等小學論說文範 全書四冊價洋四角
中等新論說文範 全書四冊價洋五角
初等小學新國文範本 全書四冊價洋三角
高等小學新國文範本 全書四冊價洋四角
中等新國文範本 全書四冊價洋五角
小學必讀國文鑰 全書四冊價洋四角
初學國文精華 全書四冊價洋四角
高等小學國文精華 全書四冊價洋五角
小學論說初步 全書四冊價洋三角
論說範本初集 全書四冊價洋三角
論說範本二集 全書四冊價洋四角
初學論說必讀 全書四冊價洋四角
共和新論說啟蒙 全書四冊價洋四角
初學論說發蒙 全書四冊價洋三角
小學必用新體作文材料 全書四冊價洋四角
國文新範 全書六冊價洋一元
地理概論 全書六冊價洋一元
國史概論 全書六冊價洋一元
學生必讀論史範本 全書四冊價洋四角
清代史論 全書八冊一元六角
標目讀通鑑論 全十二冊一元四角
中國文學指南 全書二冊價洋五角
仿宋胡刻文選 全十六冊四元五角
正續古文辭類纂 全二十冊價洋四元

◉新編國語類

注音初等國語文範 鉛印精訂一冊二角
注音高等國語文範 鉛印精訂一冊二角
初等言文新範 全書二冊價洋四角
高等言文新範 全書二冊價洋四角
言文對照範本 全書二冊價洋四角
語體文記事範本 全書一冊價洋二角
新式標點四書白話註解 全十四冊一元二角
國音教典 鉛印洋裝二冊七角
注音國語尺牘 全書二冊價洋二角
新式普通白話信 全書二冊價洋二角
男女學生白話書信 全書二冊二角五分

◉女子兒童用書

初學女子論說文範 全書四冊三角五分
女子學新論說範本 全書四冊價洋四角
注音女子白話文範 全書二冊價洋三角
注音白話女子新尺牘 全書二冊二角五分
共和女界新尺牘 全書二冊價洋三角
最新應用女子尺牘 全書二冊價洋三角
國民字課圖說 全書八冊價洋八角
繪圖五彩方字 精裝錦匣價洋六角
圖註尺牘初步 全書二冊價洋三角

▲上列各書外埠函購另加郵費

上海拋球場 會文堂書局

◀分設▶ 漢口黃陂街 廣東雙門底 北京楊梅竹斜街 奉天鼓樓北 濟南西門大街

丁662

魅鏡 李涵秋著 出版

哈哈人盼望李涵秋先生傑作社會小說魅鏡已出版了 書的內容好處一時却說不盡簡括幾句說李先生特技最長社會小說他描寫社會上狀態如同吳道子畫鬼似禹王鼎鑄姦傀一生辣豁刻之筆寫無數魑魅魍魎之相能令閱者身歷其境如見其人得真稱是寫生的妙手至的魅鏡一書允為先生第一心精結撰之作今已出版 特為優待遠道諸君的惠顧辦法再行發特價一千部定價一律照七折出售每部祇收大洋一元四角 以正月底截止期 逾期概售八折外埠函購每部加郵費洋一角五分空函不復郵票代洋九五折計算存書無多幸勿失此機會

上海四馬路 國華書局 T233

琴譜新聲

上等連史紙精裝六厚冊外加錦匣定價四元特價二元

賦學入門

每部二冊定價四角

中西醫粹

每部四冊定價六角

醫學津梁

每部四冊定價六角

仙佛真傳

每部二冊定價四角

發行所 上海二馬路千頃堂書局 上海福佑路孚華書局啟 Z1071

商務印書館發行 字書 辭書

最新編輯

新字典 洋裝六冊 二元四角 洋裝一冊 一元四角
縮本新字典 洋紙 八角 布面 一元二角 皮面 一元八角
學生字典 布面 八角 紙面 六角
實用學生字典 一冊 四角
增訂放大實用學生字典 一冊 六角
教育部公布校改國音字典 一冊 四角
校改國音學生字彙 布面一冊 六角 紙面一冊 三角
白話字詁 一冊 二角
辭源 甲種十二冊 二十元 乙種十二冊 二十元 丙種二冊 十四元 丁種二冊 七元 戊種二冊 五元
國文成語辭典 一冊 二元五角
中國人名大辭典 一冊 八元
中國醫學大辭典 一冊 十二元
植物學大辭典 一冊 八元

影印舊書

說文解字 四冊 八角
王氏說文句讀 十四冊 三元五角
說文通檢 二冊 四角五分
說文易檢 十冊 二元四角
洋裝康熙字典 一冊 四元
銅版康熙字典 七冊 三元二角
大字康熙字典 六冊 九角

催眠術

試語君習催眠術修得之利益

能解煩惱俾心神舒暢
能治奇難俾體格康強
能戒煙酒俾全無嗜好
能教子弟俾遵循勤學
能導兄弟妻妾俾家庭和睦
能防盜賊仇敵俾安居樂業
能別人心眞僞俾付託得當
能察僚佐俾忠直無欺
能探秘密重案俾水落石出
能知過去未來俾趨吉避凶
能解離愁別恨俾悅同覿面
能制毒蟲猛獸俾旅行無礙

函授面授無不成功欲知章程函索即寄

上海北四川路大德里對過二號洋房 上海中國心靈研究會

老牌千倍牛肉精

乃德醫梯氏所製功效之巨提煉之精早經中西名醫曾經服食者公認為環球第一 開胃健脾 清補身體 其滋味之妙品且極鮮 及雞鴨遠非可 [illegible]

欲大開食 口涎如流也 詳細說明書函索即寄 現為廣傳功效起見特再廉價廿日至二月廿五止每打定價十五元實收每打大洋十三元正外埠滙購以發信日為準郵寄費三角

貨但存不多 每客最多購兩打 凡欲俾得普及此清補鮮而身體之精肉牛者

幸速來購經售處僅上海北火車站界路對面第一百五十六號美商

上海飲和室公司一家 甲1087

王蘊山先生校訂 普通應用 白話信 裝訂一冊定價四角 總發行所上海尚文書店

經售處 上海文明書局 各省中華書局

用亞雪瑪香膏抹小孩的臉 兒童像玉琢成的那樣有趣

亞雪瑪香膏為何能使小兒肌膚皆白柔潤為其能強壯膝理滋補皮膚又能助毛管汗孔勤力工作將污穢廢物排洩若肌膩堅結塵沙風日自不為害長年用之可保不生瘡癬痱疹如皮膚有病傳之立愈愛小兒者不可不用

獨家製造者英國皇家路亞雪瑪營業有限公司

中國經理總發行上海廣東路十六號漢彌敦洋行

代售者各埠著名西藥房及大洋貨鋪

養津玉液膏 止咳

本藥房祖傳秘方一種化痰止咳天下第一之靈藥也此膏專治男女老少諸般咳嗽無論虛勞咳嗽傷風咳嗽氣喘咳嗽肺痰咳嗽夜半氣嗽晨起咳嗽以及燥咳無痰行路氣急痰中帶血久咳失音嬌人產後虛咳等症此痰早晚開水冲服立見化痰止咳定喘極重危險之症服之一料絕根輕者半料保愈不靈還洋每盒一元每料五盒四元半料二元另製吐血斷根寄功效偉大每盒二元大盒四元外埠函購即速回件上海三馬路大舞臺對面香港靈藥房 乙211

中國精神研究會 上海老靶子路

催眠術

函授面授保證成功治病矯癖靈驗神速備有章程函索即寄 乙1137

投機危險不如儲蓄

本行為勸勵儲蓄起見辦理各種優利儲蓄章程繁細不及全載茲摘舉數例如左

▲定期半年息六厘定期一年息八厘十元以上即可開立存單(甲種)
▲定期三年息九厘半可按月取息(乙種)
▲存洋三十七元六角八分八厘滿十年可得本息洋一百元(丙種)
▲存洋三百十九元餘三年內每月可取本息十元(丁種)
▲存洋一百元以上五年期可得息一分二厘每半年付息一次(戊種)
▲每月存洋一元滿十年可得本息洋二百零八元九角七分(己種)
▲每月存洋六元五角七分九厘滿五年可得本息洋五百元(庚種)

數目多寡期限長短各有規定詳細章程函索卽寄

上海新華儲蓄銀行謹啟

地址 上海天津路濟仁里口 電話 中央四七一四號 總行設在北京 津行設在天津法租界

最著名之香煙

最著名之香煙

最著名之香煙

最著名之香煙

上海永泰和烟行廣告

申報汽車增刊

SHUN PAO AUTOMOBILE SECTION

VOL. 1. NO. 14 3 PAGES

A WEEKLY EDITION DEVOTED TO AUTOMOTIVE INTERESTS IN CHINA

SATURDAY, FEBRUARY 25, 1922.

評論 （默）

▲（一）軍路

廣東之陳炯明。四川之劉湘。近皆亟亟提倡省道。而山西閻錫山築路之成績。尤爲卓著。其最爲晉人士所艷稱者。即自太原至汾州路線中六百里長距離之汾軍路。蓋裁兵既。一時未能擁兵。不。治。事又非。所以。安地方。不得。已。而思。所以。消。納之。法。化。無用。爲有用。此最。爲切要。之。法。也。

近來各省督軍。對於裁兵。每藉口無費。裁兵而不謀安插。必遺地方後患。言固誠然。然能安插於公共有利之地。使被裁之兵有工可作。地方獲交通便利之益。則裁兵之費。亦未嘗不易籌。使因費絀不裁。坐食遊蕩。揮霍罄盡。搶刧譁變之事。件以生。則兵縱不裁。亦豈能消弭地方之後患。是故處置裁兵在使有工可作。處置未裁之現役軍人。亦必使有工可作。而築路一事。即使裁兵與現役軍人作工之最良方法也。乃今日各省督軍。對於裁兵後之安插計劃。固不暇爲謀。即對於坐擁之現役軍人。亦絕不思所以兩全之道。此種築路良法。效之不過一舉手之勞而賜福於地方甚大。猶且憚而不爲。遂使山西之汾軍路。與從前上海之軍工路。成爲絕無僅有後先輝映之美舉。豈非督軍之羞哉。（省）

▲（二）汽車與火車

中國教育之不普及。商業之不發達。羣言曰。其原因在全國交通之不利便。明知其因。不即設法以實行者。未始非經濟困難之有以阻之也。小車人力車均交通之利器也。然小車一輪不及人力車二輪之便利。故漸見人力車數遠過於小車。馬車汽車均四輪交通之利器也。然用獸力不及用機方之穩快。故汽車漸多而馬車遂因之以淘汰矣。火車汽車均能長途通行交通之利器也。然通行火車開路之外。尚須建築鐵道。需欵既鉅。爲時既久。創舉亦難。此論者之所以言全國交通之不利便。經濟困難之有以阻之也。

火車之通行。既以經濟困難之有以阻之矣。其何不以汽車代之耶。蓋以汽車代火車長途通行。則

（一）經濟之所需者。除購辦車身外。不過築路之費而已。不若火車築路外。如鐵軌木料碎石車站等在在需費。

（二）交通更得便利。隨時隨地皆可停車。以便行旅往返。各車既可免火車單軌須候他車之弊。其開行之車數。自可儘量增加。車身輕便。快慢可以自由操縱。凡偏僻狹窄之地。火車之不能通行者。汽車皆可通行。

（三）凡客車之駛行其所築道路之上者。皆可徵收費項。如是則一方於人民之交通漸見利便。一方於長途汽車公司更多一進欵。是皆爲長途車之汽車火車所不能得者也。

曾憶西哲孟祿有言曰。一國人民教育之程度。可以鐵路之長短量之。其意非指鐵路。蓋重交通也。若我人見長途汽車實較鐵道火車之事簡而易舉。則汽車之事業。交通之事業也。亦即普及教育。發展商業之事業也。願國人其奮起而共襄其成也可。

專論

◉上海最熱心之汽車家 嵩生

上海一隅。非特爲中國汽車最多之處。亦爲熱心汽車事業者叙首之地。有周君者。Mr. W. P. Chow 寓蓬路一〇五五號。於該處建造一儲汽車室。藏汽車極多。雇用多數僕役。組織完備。美國紐約數百萬講究汽車者。見之亦嘗歎爲觀止。蓋周君研究汽車事業。經年所有汽車均能證明其機之優劣。周君之經驗既如是。而猶未以自眩者。足見其重在實技。不圖虛名者也。茲略舉其所有汽車如下。

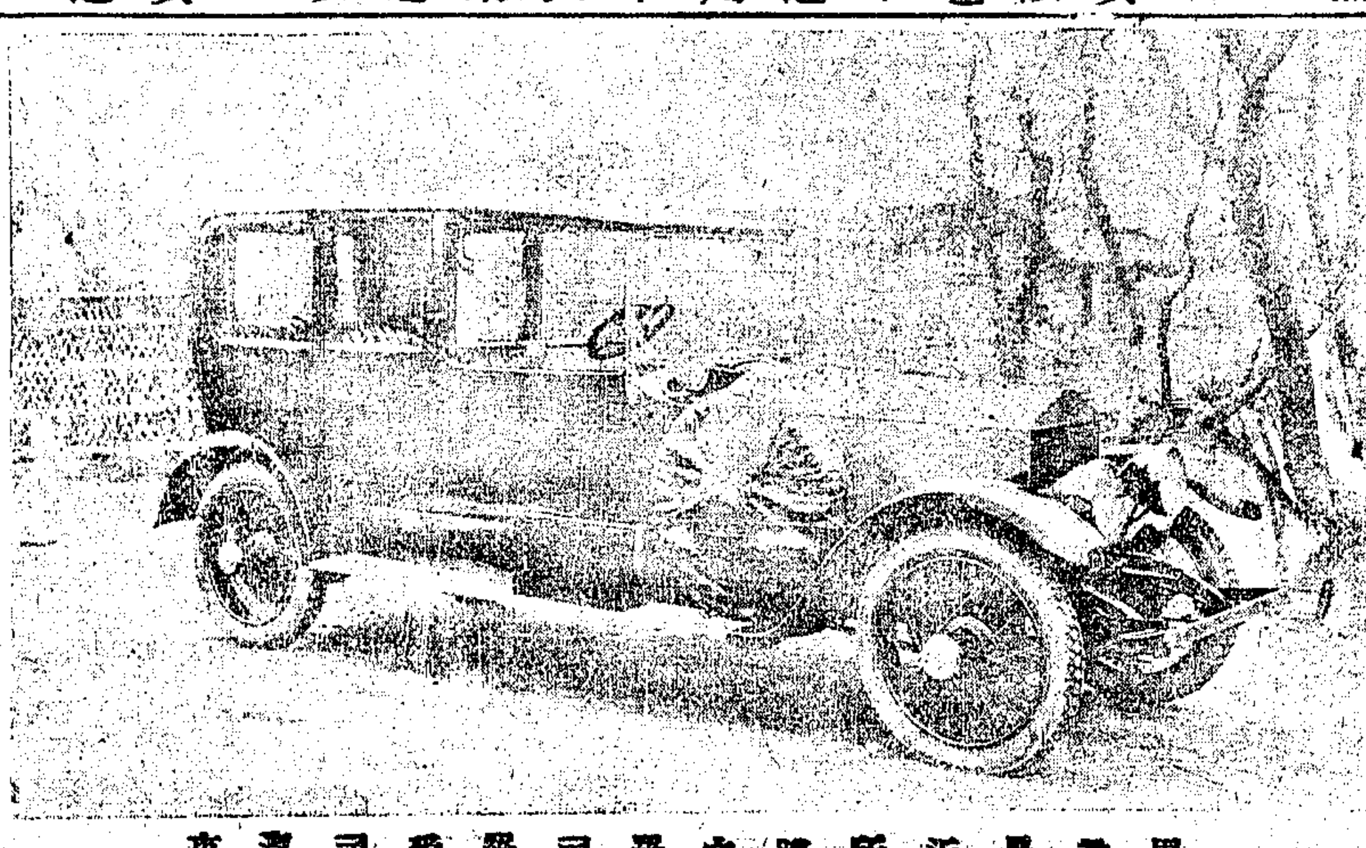

周君最近所購之羅司羅愛司汽車

（一）羅司羅愛司轎車。(Rolls Royce Touring Car) 此車新購自外洋。僅八九星期之久。

（二）幸登六汽缸轎車。(Winton Six) 於三月前購入。

（三）地勞耐(Delauney)及二輛勃萊脫轎車(Berlict) 此二種運駛稍久。

蜆殼牌汽油

諸君欲使汽車馳騁得意

請聽蜆殼氏之忠告方可

閣下之汽車因所用汽油不

純淨故屢開不動請試用

蜆殼牌汽油五加倫便知

與衆不同矣

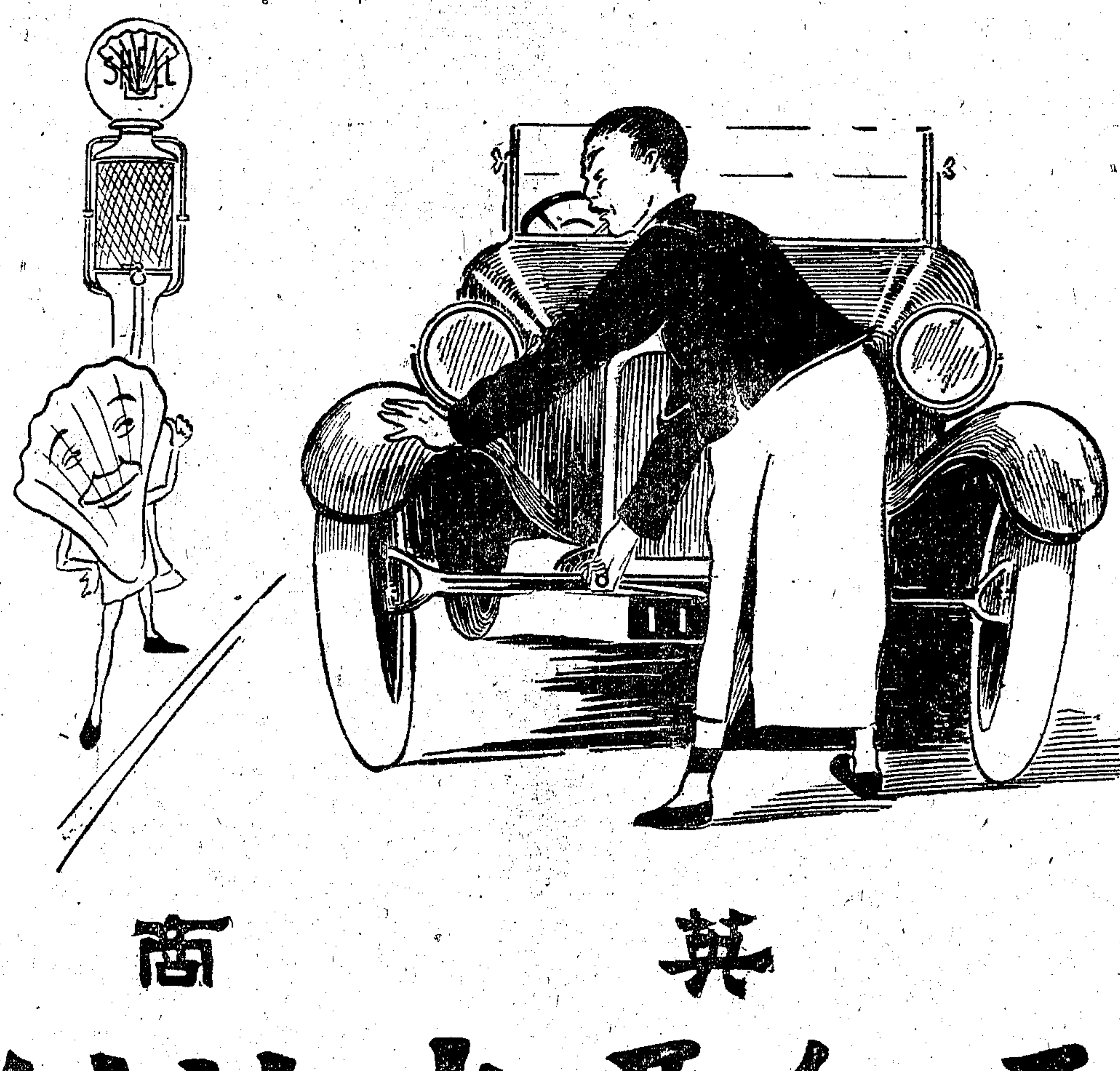

英商

亞細亞火油公司

（四）奧利司奧克斯福（Morris Oxford）輛車於六星期前購入。

（五）生便輛車（Sunbeam）此車祇行過數百英里。

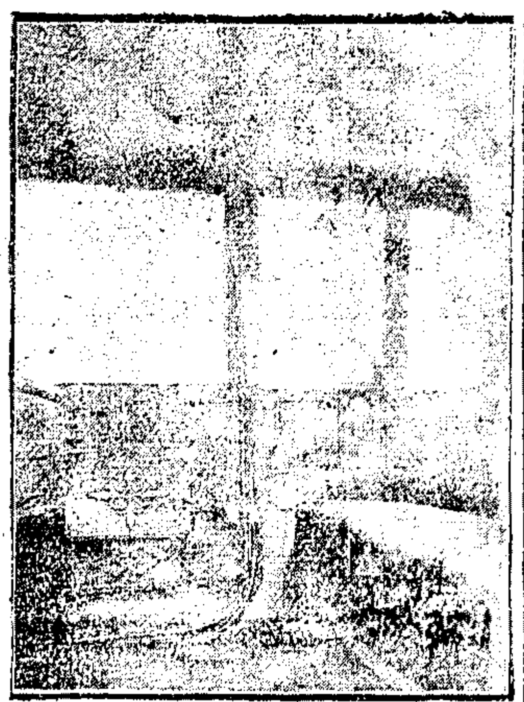

車內左方表示吸烟著火機及坐位另添

周君現有之最新羅司羅愛司汽車（Rolls-Royce）其車身爲寰球汽車車身製造廠所創造幷爲亞東各國所未有者。製造以來僅五閱月。此車爲法亞公司運入由該公司總經理Mr. William Hu 胡惠廉君所出售車身爲寰球汽車公司所製造。該公司先將周圍之距離而後製造車身之周圍木料。用最上等剛强而不屈車輪用黑漆車身外面塗以深紅顏料。與車蓋之顏色互相配合美麗非常至其特殊之點爲大而有重量其門有三樞紐關時兩相配合無震動之聲。車中之窗裝有機關可隨時上下。車內裝配精密決無損失之虞蓋車門以（賢耳）鎖鎖上當門開時車內電光即燦爛四射若人離車門即閉電光亦隨之而立熄。車中上升之各機關均有表以管理之下半部亦頗通風上部窗之動作可撑起而又可放下。天雨時亦能使光線適宜避風窗及其他部分以銀鍍之。車內鋪以天津地毯。座位有五三座在後。二座在駕駛者之後。並裝置火爐以禦寒氣。

車內機關八日鐘藏食物箱等

上橫板之中懸一八日時鐘。下裝玻璃窗內可貯藏食物。上橫板之上分三部分。均可貯蓄物件。後面坐位之下。有暗箱相連。最足讚美者。車中有一電鈴車主可告駕駛者種種情

車內右方有電燈開關機電氣傳話機地毯等

形。如回家·轉灣·左方·右方·上前·停止·稍慢·稍快等。故車主無須發言。祇一揿此鈴。駕駛者即能解車主之意矣。車內部及兩旁之電燈均有電開關裝於車之右方。對面有吸香烟器具下面有著火器。裝自動電綫以便吸烟。上面兩邊有雕刻之玻璃花瓶頂上以絲網懸之。凡報紙雜誌及各種雜物均可置其內。車內裝飾物大半以深紅色之小牛皮配之。此種牛皮自美國購入。顏色鮮美與車身之色互相配合洵美觀也。縱觀上述。其車之裝置可稱完善。故周君有言曰。是車祇行南京路。當行經該路時。見之者莫不讚美。此即證明寰球汽車車身製造廠手段之優美也。

◉汽車各部中西名稱對照表 （汪省齋）

一續第十二期

Cylinder. 圓筒或氣缸（裝在曲殺上。其中活塞往來轉動。爲鐵鑄成。幷有翼扇助。使其漸冷。）

c. c.--Cubic centimeter. 立方糎得（歐州各國均以此量活塞轉動之遠近。）

Exhaustlift 排氣機（一種機械用以舉起排氣閥以放出壓縮氣。以免機器之燃燒。）

Exhaust valve. 排氣閥（乃阻止燃燒氣油之閥。）

Flat Twin. 平合雙氣缸（雙氣缸機之特別名稱。）

Flywheels 飛輪（軸承相接之鐵碟。其作用在遞之旋轉。）

F. B.--Footboards. 脚踏板

F. R.--Footrests. 歇脚板

Four-stroke. 四擊（一種機器。裝於汽機脚踏車。四擊活塞即行。四擊即㊀感導㊁壓縮㊂力㊃排氣）

f. e.--free engine. 自由機（昔日以此名引擎之裝有齒合子者。）

Gear Box. 發動機箱（乃一部發動機關。用之可操縱引擎及後輪之快慢。）

h. b. c.--Handle. bar control. 柄條制馭。

h. p.--horse power. 馬力

Hub gear. 輪心發動機關（後輪心所有之發動機關。大概均係電氣式者。）

i. h. p.--氣缸中發生之馬力

Intake valve. 收吸閥（爲吸進新氣之閥。）

K. S.--Kick starter. 發動板（發動引擎之脚踏板。）

Mag.--Magneto. 磁石（爲自具電氣之發電機。以供電流而發火。）

m. o. i. v.--Mechani cally operated inlet valve. 機械之進閥。

m. p. g.--Miles per gallon. 每加侖能行之里數。

m. p. h.--Miles per hour. 每點鐘能行之里數。（未完）

◉以工代賑之烟濰汽車路 （雷生）

烟濰一路。與國際交涉有密切關係。今以賑欵築汽車路。預計六個月可竣工。積極以工代賑。雖未如期竣事。然以六百里之路綫。現在告成者已達過半數。其功績不爲不大。果各省一一推行。災民感受利益。成效當不可思議。今略述如左。

㊀挽回主權。 烟濰一路。某國久思染指。以與青島商務有直接關係也。列强窺伺其旁。故太議會中因膠濟影響。卒未能如願以償。有汽車路以代之。路權不落於外人。路成以後。即不受外人之牽制。環顧國中。如津浦粵漢諸大幹路綫。有一不供外債之抵押乎。一供抵押品。即不啻倒戈而授人以柄。辦汽車路則主權自我操。不致成無形之瓜分領土主權。無喪失之虞。其利益一。

㊁養成路工。 每築一路。測量需人。工作需人。一借外欵。自開始測量起。即授權於外人。吾國之測量畢業生。縱有技藝。亦苦無處着手。故有人浮於事之患。今逐漸自動辦汽車路。則路欵不若鐵路之鉅。集欵自辦。權自我操。雖我國民窮財匱。不能若美國之汽車路預算。每年恒以十萬里遞進。即以十分之二三計之。則二三千里之汽車路。開辦之始。測量監工及一切任高級之執事人員。可以容納若干。勞工之較有知識者。任較爲難辦之路工。又可以容納若干。粗笨之事。容納愈衆。更不待言。路成以後。自各站高級之執事人員以至汽車夫。動以千計。何致游手之民相望於道。且每辦一路。則爲吾國養成許多路政上有經驗之專門人材。並爲勞働社會增加許多自食其力之人。爲人羣中添出許多不勸產。金融不活潑而自活潑矣。其利益二。

㊂增銷國貨。 美國築汽車路。路之上層。每以地瀝青爲唯一堅固耐久之材料。今吾國造路。沙石等項。隨處可取。如烟濰經過登萊等地。山嶺重疊。更可取之不竭。且有山水之地。架橋建站等等。工事較繁。工人之優秀者。從事歷練。於土木工程上增進知識不少。國貨利用。將來必日益進步。且汽車一開。數百里程途。更可朝發夕至。猝過凶年。交通利便。免致食料缺乏之災。民轉溝壑而死。今魯西一帶災民。依烟濰汽車路以爲生。即成效大驗。況今日特路爲生之災民。一轉瞬間。農產有收。更添出一種轉運機關。銷路更形暢旺。可見今日受其賜者惟災民。將來受其賜者。即農工商各界之民也。其利益三。

㊃利便儲蓄。 吾國國民儲蓄性質。頗富。惟勞働社會及中下社會。收入無多。縱有盈餘。亦至有限。因無信用昭著之儲蓄銀行。非儲藏家中。即隨手用去。故貧苦小民。欲經營一業。頗非易易。果汽車事業發達。陸續興辦。公司規定股票數目。宜從一元起。則勞工有餘。亦可隨時入股。積少成多。可爲勞働及中下社會添出不動產。俾仰事仰畜。略有準備。適古人庶而後富之法。公司中細流漸積。亦藉以興辦大事業。爲地方造福。免致路權旁落於外人之手。爲國爲民。均有利益。況以賑欵辦路。尤爲以公濟公。平試觀吾國外人經營之各種鐵路。何一無贏餘。外人之投資於鐵路事業。何一不踴躍。降而至於吾國之自辦電車事業。亦何嘗有虧蝕。以道路交通爲人類所不可少之事。辦理路政。在實業界中爲最穩當之生計機關。所謂以公衆之財。辦公衆之事。果提倡得人。不致蹈粵漢股票之覆轍。將來汽車業。未有不蒸蒸日上者也。其利益四。其他尤有可述者。姑待異日。纂錄以供諸君之研究。（乙種酬）

◉寶山路政略談 （櫻）

予寶山人。故于寶山路政。略知一二。茲述其概況如左。以質諸研究路政者。吾寶山於去年春。設立寶山交通事務局於城內。關於全縣路政。當屬該局規畫辦理。先拆城門。次築馬路。以便交通。計甚是也。吾於年底旋里時。新馬路之雛形已成。惟尚未竣工。故形式上雖美觀。試一行其上。則泥漿沒脛。行者苦之。蓋路由泥堆成。鮮黃沙。鬧作工者云。日後將再舖以煤屑。就此作了。路闊丈許。長短不一。轉轉相連。故處處瞅接。吾聞諸父老云。路雖寬廣。但不經久。以作者既不諳法。而主其事者。亦祇知省錢便宜。不思爲日後計。故路皆不堅固。車行其上。成凹形。天雨時更甚。今日如是。日後可想。余聞言不禁嘆曰。天下事不爲則已。爲則當周到。路不築則已。築則當堅固耐久。夫路不必盡由紅木松柏油水門汀造成。然亦當多隔以沙。及多舖煤屑。總之基礎要堅固。庶幾可以耐久。若祇貪一時之便宜。則日後所費。當愈鉅也。惟保護之方。亦當顧及。蓋路堅固矣。使用不得其軌。則雖堅固如上海大馬路。吾恐將不及年而破壞不堪也。故鄙意於路之兩傍。當築以石條。專供小車及榻車之用。以小車及榻車最傷路。次之當衡車量過重者不得駛行。如此則路不易壞而可以保久矣。（乙種酬）

本廠爲中國最大最完備之汽車車身製造廠。無論長途汽車。或各式轎車蓬車。均能代配最精美最堅固之車身。本廠延聘專門技師。不獨工程精良。並能代客打樣。製造種種新奇美觀的車身。更視各式汽車之應用而配製各式、之車身。使車身車機。兩相適合。本廠不獨能配製車身。並經售各種汽車。無論軍用（槍彈不入）商用（往來迅捷）游樂（馳騁快意）各式俱全。本廠經售各種載貨汽車。製造堅固而耐用。售價格外克己。比衆不同。至於本廠承造之長途乘客汽車。採用者無不十分滿意。蓋本廠之打樣及配製。純粹出以最高等之經驗也。

上海閘北公興路第八號 寰球汽車車身製造廠啓

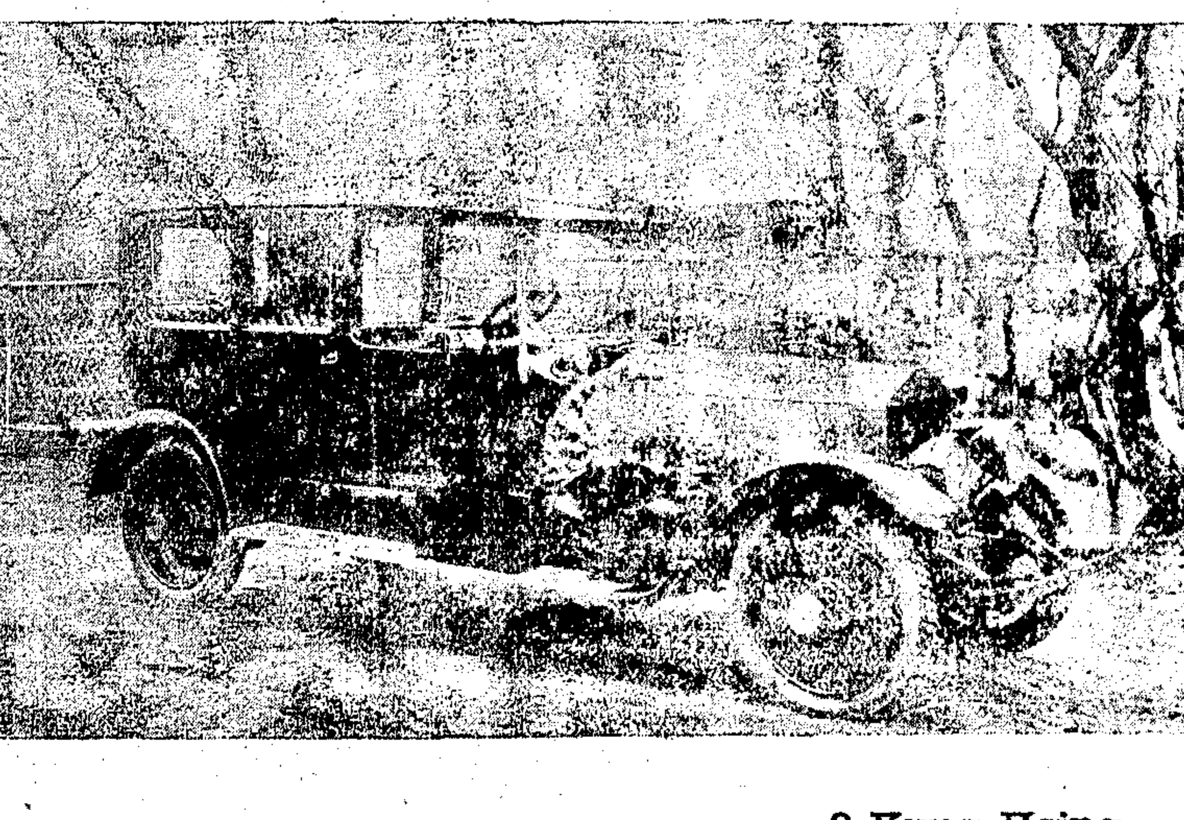

『右圖』中國從未造過之精美車身近由本廠配製完工交貨矣

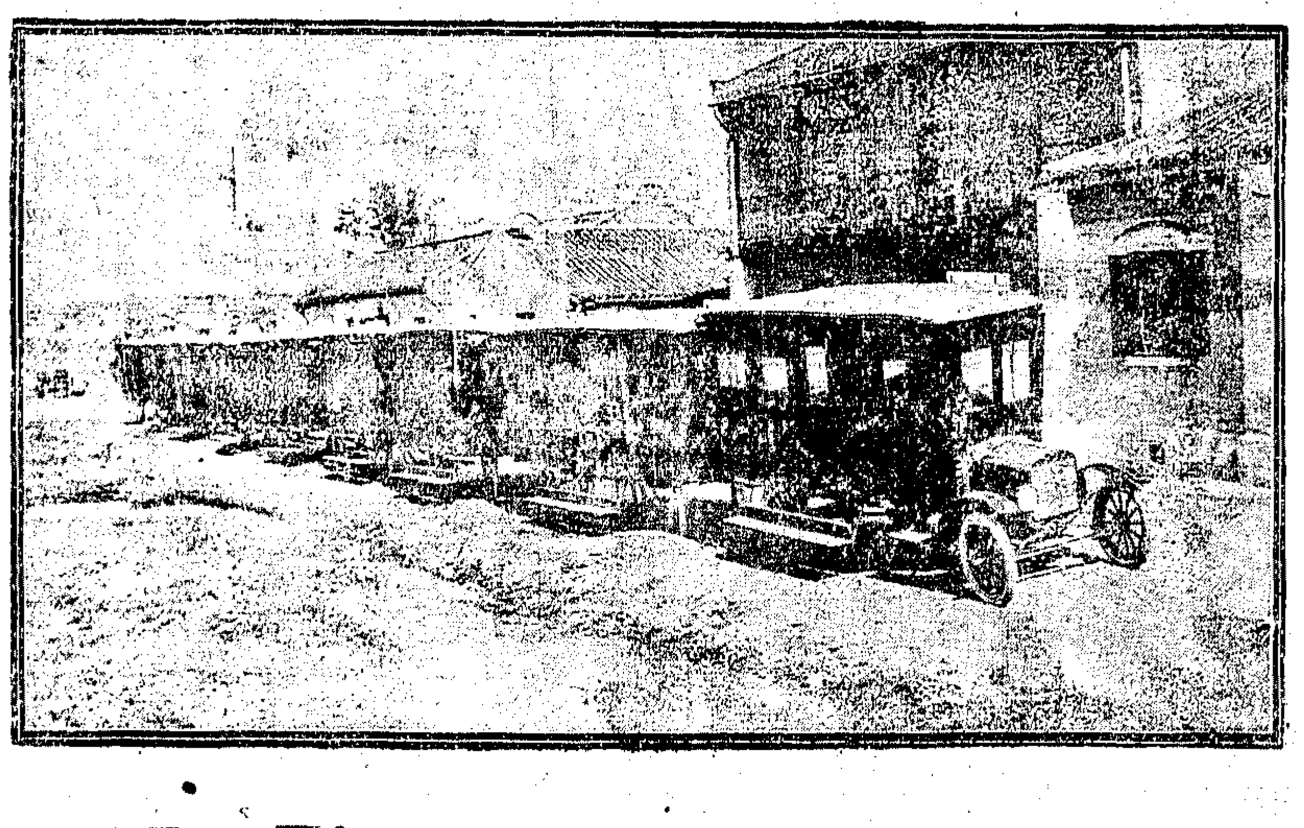

『左圖』本廠承造之長途乘客汽車交貨後皆馳用非常滿意云

8 Kung Hsing Road, Chapei. UNIVERSAL MOTOR CAR & BODY WORKS 8 Kung Hsing Road, Chapei.

患花柳白濁或皮膚病者鑒

鄙人在德行醫有年曾充德國醫科大學教授對於以上諸症悉心研究富有經驗今受同德醫學校之聘來華充當花柳本科教授現見華人患此病者甚衆特以課餘之暇願將所學所得並用德國最新注射法應診鄙人以治病爲責所以對於醫金一層取價從廉並備有漢文繙譯傳話診所上海南京路念一號時間上午十一時至一時下午四時至六時 德國醫學博士福來納 Dr. F. Franck M. D. 啓 C1275

上海茂泰祥國貨綢卡紙廠廣告

本工廠爲振興實業提倡國貨用電力機器專造各種照相卡紙蛋圓摺本嵌線放大厚紙深藍各省熱心諸君靡美紛紛採購時有供不應售因此添辦電機多架出貨迅速而貨品精美紙質堅硬光潔色道鮮艷悅目絕然不同且價廉物美荷蒙惠顧函索批發章程即寄以待從廉須認明工字商標爲記庶不致悞 總發行所法租界三茅閣橋南面大馬路口電話中四三七七號 乙1154

新造三層樓洋棧出租

本棧坐落新閘橋北西首沿蘇州河新建築三層樓洋棧合附宅每宅五間又平棧一宅地位寬敞水陸交通便利如意者即請到本棧賬房面洽可也 恒德洋棧啓

丁己年事

內子因生產過密以致體弱血衰承中西醫士之囑至少須隔兩年後生孕必致難產而產出之孩發育機能必多弱點並謂避孕之法祇需購用上海北火車站對面再金丹云此五年前事也余如囑購用一打計洋十元接續按用兩年內拙荆並不受孕而身體日見强健已復原狀時余弄璋之心頓起是以購服該公司之必孕金丹一盒服罄內子居然又孕追至八月杪呱呱墜地竟一寧馨兒欣幸之餘特登報端鳴謝該公司所售之停孕必孕兩種金丹者實靈驗異有操縱造化之奇妙也 北京虎坊橋韋以貴識 飲和室公司 甲1103

徐景明先生無愧新世界之牙科第一

申江中西牙科不下百餘家而海內名巨公莫不首推徐景明先生爲巨擘贈額贊許登報頌揚指不勝屈無待鄙人等贅頌然先生之技獨能超神入化高出蜚固矣他如性情之豪爽器具之精良洋房之寬敞而精美招待之周洽而懇摯亦均非各家可及以故請求者因在別家補旋即脫落而轉求先生者踵趾相接門限爲穿甚至泰西之顯宦巨商及一切體面洋人之有牙患者均詣先生求治夫西人之對華人無論何業往往不能深信而於先生之牙科獨趨之若鶩名曰新世界之牙科第一先生洵可以當之矣謹撰數言願介紹我同胞之有牙患者先生另製有漱口藥精擦牙藥粉每朝用少許牙齒至老不脫誠保護牙齒之聖藥也先生總局在上海英租界四川路四十一號先生洋房分局在四馬路嶺南樓隔壁餘無分支別處欲求治牙請認明庶不致誤

伍廷芳 徐紹楨 溫宗堯 王芝祥 王人文 謹啓

上海四明公所緊要通告

啓者自南廠北廠建築落成荷蒙各界毅力熱忱慨爲捐募感佩之至現擬辦結束查本公所前次發出南北廠捐募項下特別捐冊有繳而未繳收而未齊者除節經函催繳外合再登報奉明務請於二月十五日爲度迅將上項捐冊及有無捐欵一併送交本公所彙核繳銷以資結束至四明醫院捐冊幷懇鼎力捐募俾利進行而宏善舉務乞公鑒曷勝企禱 文809

興華製麪公司麪品增價廣告

啓者敝公司通心粉桂花粉廉價日期已滿況市價暴漲不無吃虧茲訂於陽曆三月一號起一律復回原價每磅散莊二角三分一磅莊二角五分以資彌補 惠顧諸君祈諒之 乙2110

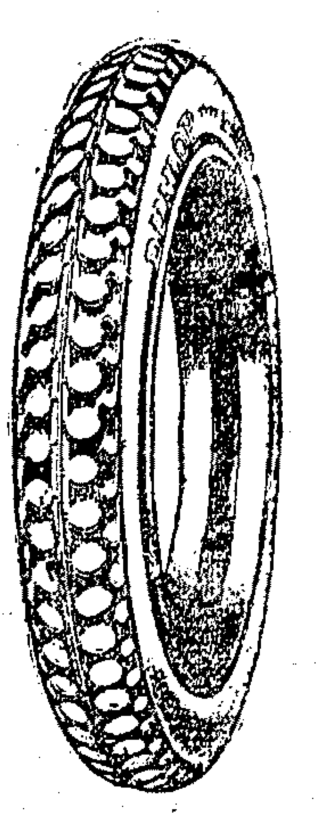

鄧祿普橡皮胎

車胎橡皮 鄧祿普廠 製造更美 商標老人 便請一試

出品雖多 首推第一 堅固耐用 易於鑒別 方知眞實

如要穩妥 新出花胎 萬無一失 諸君不信

註册商標

中國總理 愛多亞路第念五號 鄧祿普橡皮廠

我聽了先生的話 用中央汽車公司的 飛斯登輪胎 果然馳騁無碍 不像從前那樣乘坐不安了 我願各種汽車 都用飛斯登輪胎 包能十分滿意

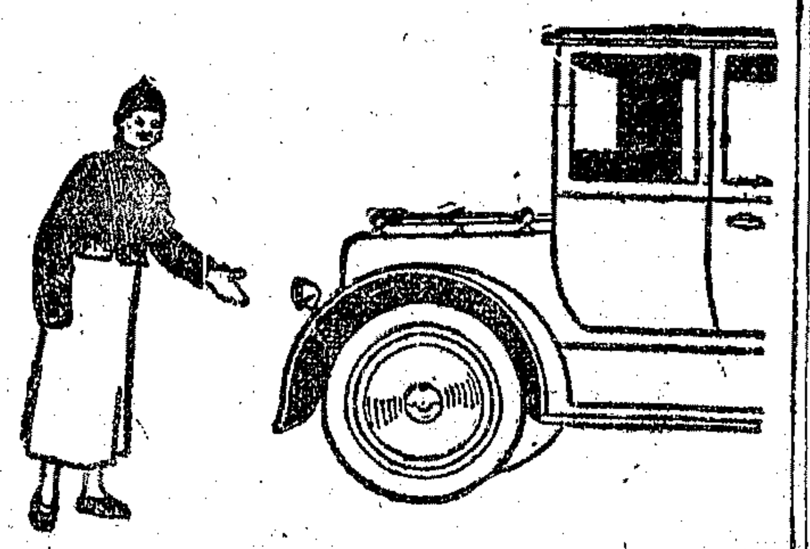

飛斯登輪胎實爲最廉之輪胎 以其所費甚少 所行里數則多

我介紹飛斯登輪胎與先生 因爲這輪胎 製造堅固 經久耐用 早已馳名歐美 苟中國汽車界 欲馳騁快意 非用飛斯登輪胎不可

飛捷耳運貨汽車

世界最出色之運貨汽車 其唯飛捷耳(FAGEOL)乎 以其製造之堅固費用之節省 實稱獨步 且適用於任何種氣候任何種地面或任何種運輸 也另配車身 用作長途汽車尤爲合宜 賜顧諸君 祈先接洽以便詳告一切

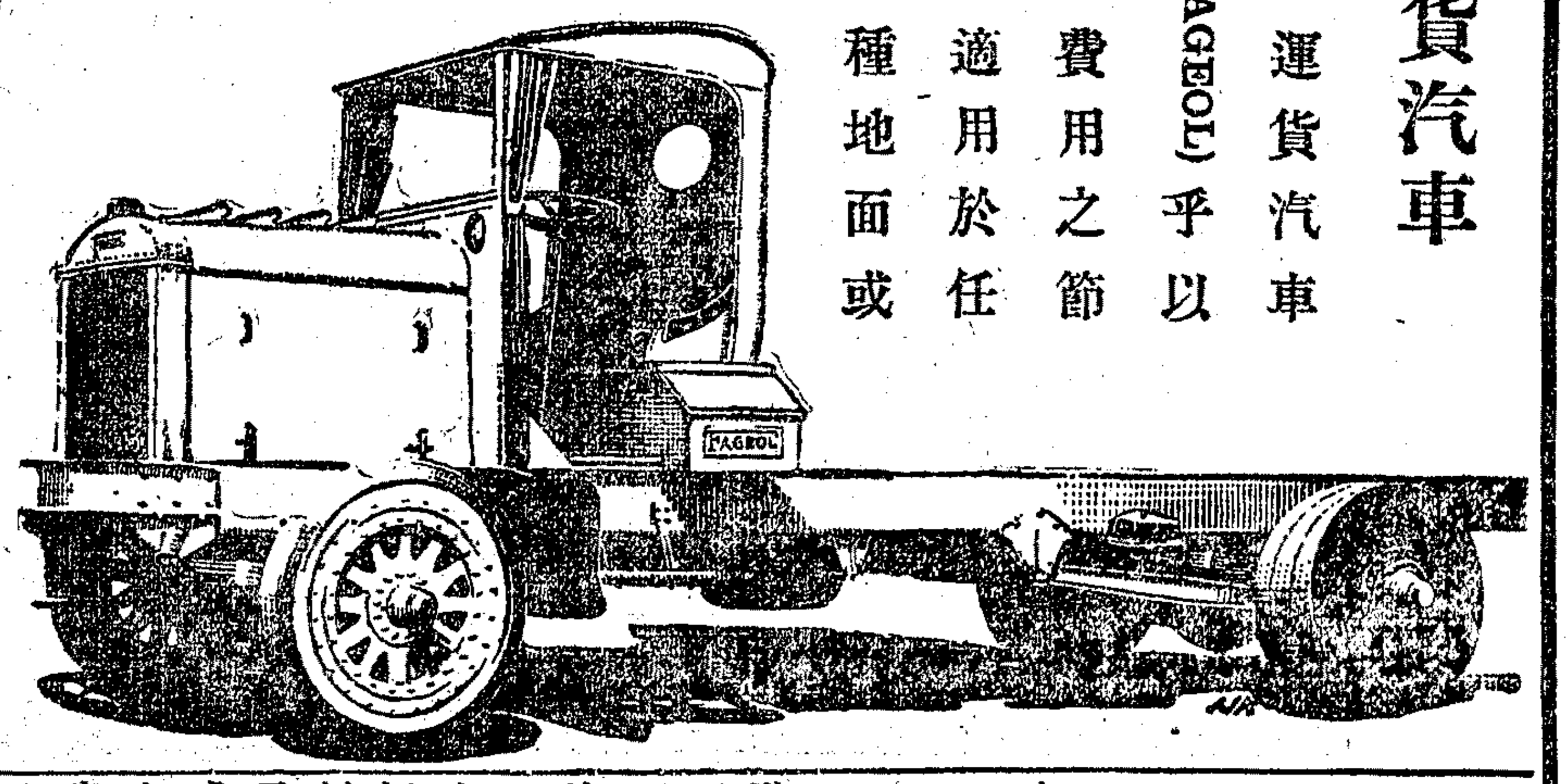

中國總理 愛多亞路二十五號 法亞公司

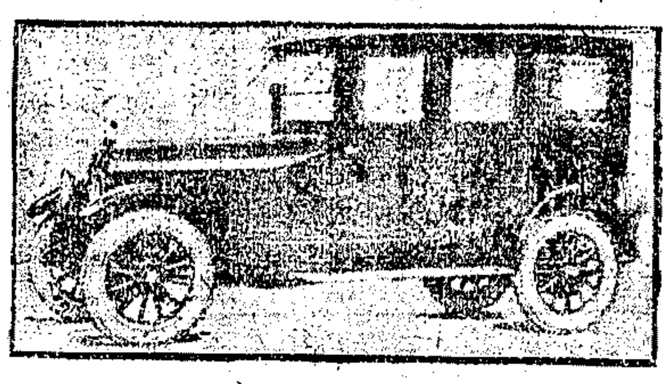

全世界最著名 最輕便最堅固 最華麗最穩妥 最耐久最廉價 之汽車首推司 多德培克汽車

本公司到有大宗現貨各式俱全 賜顧諸君請駕臨靜安寺路第三十六號(跑馬廳對過) 敘樣子間當詳告一切 並請試乘

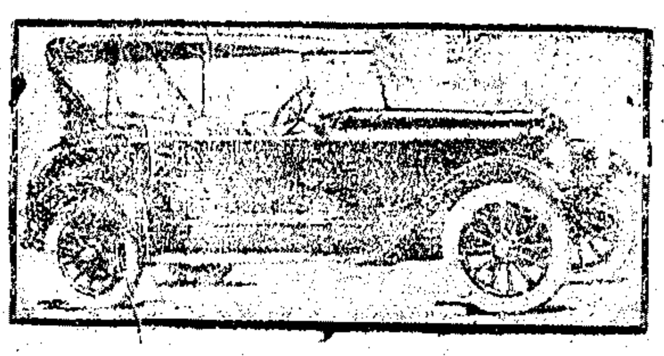

中國總經理上海龍飛汽車公司謹啟

C. G. C.

備有汽車代客運貨

凡大批轉棧貨裝船貨工廠合同貨以及應用起重機起卸之貨無不尅時尅期裝運竣工 電話中央二四〇三 電話東一〇三號 平凉路四八號中國汽車公司啓

新式汽車到滬

啓者美國白里司柯 Briscoe 及歐兒 Earl 汽車保歸敝公司獨家經理茲由美國運到最新式白里司柯 1921 Model 及歐兒汽車轎式敞蓬均備車身堅固用油極省諸君賜顧請惠臨九江路念二號敝公司接洽是荷

中國總經理 新通貿易公司

揚子保險公司

特色

汽車保險 極廉之保費 實足之賠款 汽車保險

本公司開設外灘二十六號

新通貿易公司廣告

獨家經理

瑞士卜郎比廠

(Brown, Boveri & Cie)

電機 馬達

卜郎比廠爲全歐著名之電機廠總廠設瑞士巴脞且在德法意瑙威等國設有分廠所用職工不下二萬人其出品廣銷歐美德國電氣廠尤多裝用之巴黎市電氣鐵道公司所用電機共十二萬匹馬力又南美阿根廷京城電氣廠所用電機共十一萬匹馬力全由卜郎比廠供給其中最大者每部達四萬匹馬力近年來中國廠家如天津電車公司與該埠法租界電燈公司及常州紗廠亦裝用卜郎比電機其最大之一部爲五千匹馬力敝公司今充該廠中國獨家經理如蒙

實業界委辦透平電機 Turbo-generator 並開鑛煉鋼紡織造紙印刷製糖洋灰等廠之電機與各種大小馬達敝公司概可供給保能勝任愉快焉 新通貿易公司謹啓

總公司設上海九江路二十二號 電話中央六五一九號 電報掛號四六四六號

分公司設天津法國橋十六號路十九號 電話南局三一〇號 電報掛號四六四六號

Z635

歡迎投稿

本報每星期六附印汽車增刊所以便利交通提倡物質文化之發達以推廣汽車事業鼓吹佳道之修築凡關於此項投稿竭誠歡迎

介紹遠東汽車雜誌

本雜誌爲遠東唯一之汽車雜誌專載中國以及遠東各國之汽車事業每月刊印一次全用英文報費全年五元地址上海香港路五號文滙西報館內

欲聘可靠之汽車夫者請注意

乘汽車樂事也然開駛汽車不得其人非但不能往來如意或且貽誤要公或竟發生危險是以君愛汽車常先注意於駕駛之人君如欲得適當之駕駛人請惠登招雇汽車夫之廣告於本刊必能滿意

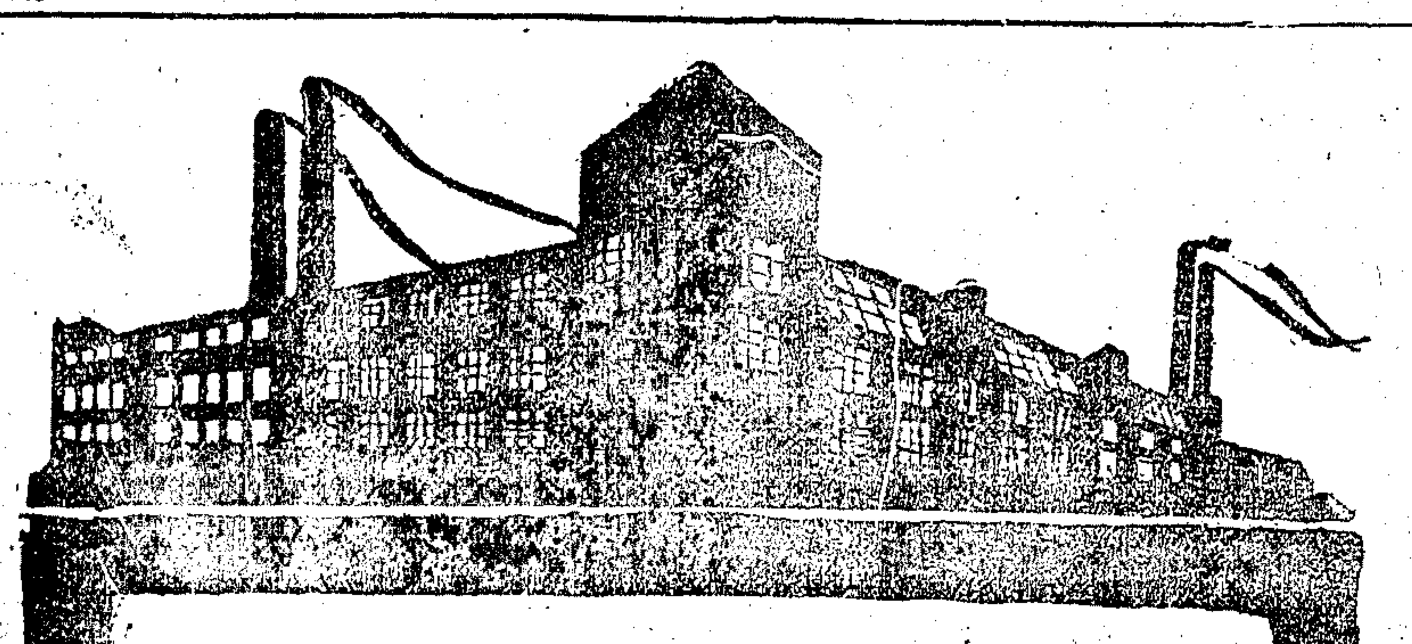

瑞典維昌洋行機器部廣告

本行總行。向在瑞典。百有餘年。分設上海。十有餘年。專售瑞典國各種機器。茲將本行獨家經理之瑞典名廠出品略舉數種開列於後。

英希平廠 透平 水汀引擎 鍋爐

愛立克森廠 交換機 電話機 架空及海底電纜

茄瑪廠 黑油發動機

愛克電機廠 發電機 馬達 變壓器

帮布廠 風箱帮布 手掀帮布

愛拉庭廠 愛拉庭打氣煤油紗罩燈

其餘機器。種類甚繁。不及細載。本行專門技師。常駐行中。代客裝置。並代理瑞典各輪船。裝載各貨往來中國。每兩星期必有一船到滬。故貨物來源。不虞缺乏。極爲便利。如蒙 惠顧無任歡迎。

樣子間在 上海河南路四百九十六號 電話中央第六百七十四號

SWEDEN

C219

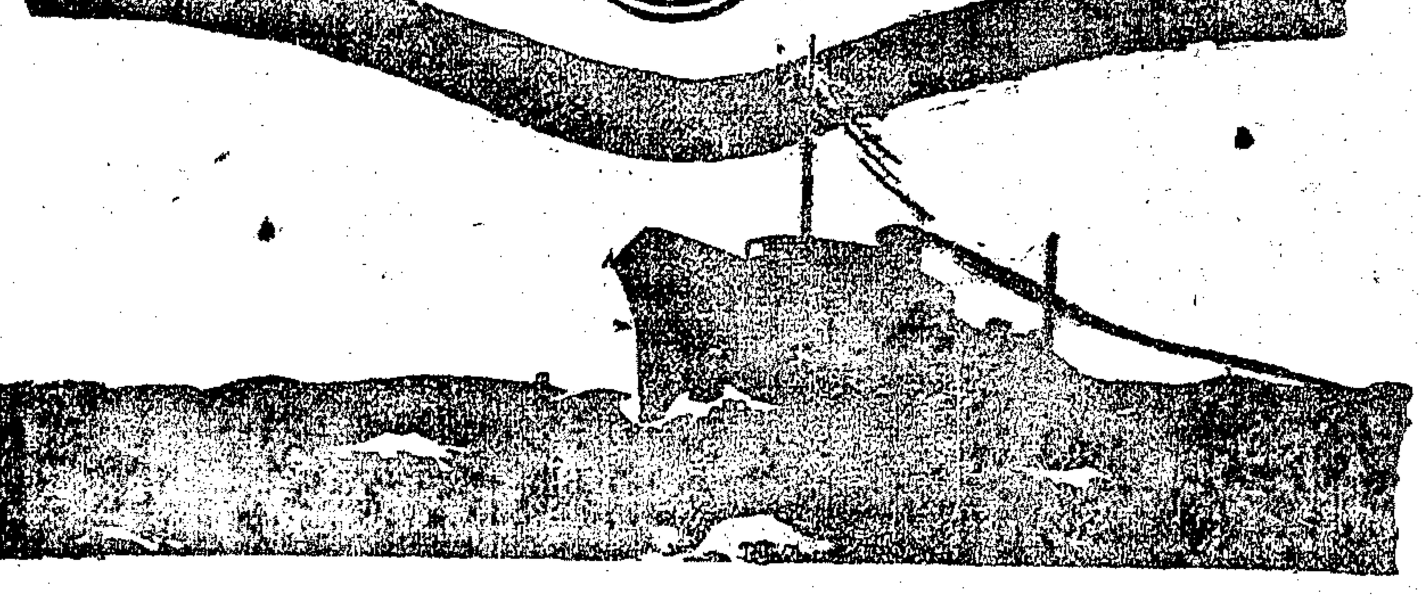

（一）投稿本增刊者其材料除衛生法制道德經濟四項外增教育科學宗教市政雜錄問答六項其涉攻訐個人者不登載
（二）投稿者篇末須開明姓名暨詳細地址並黏一名片每句請自加單圈若篇幅過長及繕寫潦草字跡不易辨認者佳構亦從割愛
（三）登載之稿酌定甲乙兩種報酬甲種兩元乙種一元其願取酬者投稿時須署名蓋章於稿尾下（但署名不蓋章以不願取酬論）如登載一月後無人指摘其轉錄他稿者至隨月一日（陽曆）可即向本館取酬其取酬時之署名須與投稿時同

常評

說一（續） 老圃

宋儒言天即理其尊無對所謂理即所謂一也然朱子謂理爲形而上之道氣爲形而下之器天下未有無理之氣亦未有無氣之理則理氣析爲二周秦以來舊說無理氣之別何休解公羊曰元者氣也無形以起有形以分造起天地天地之始也此即許慎所謂惟初太始道立於一造分天地化成萬物則所謂氣者亦所謂一也何休許慎之說爲周子太極之說所由出朱子謂太極只是一個理字極是道理之極至總天地萬物之理便是太極又言萬物四時五行只是從那太極中來太極只是一個氣迤邐分做兩個氣裏面動底是陽靜底是陰又分做五氣又散爲萬物則所謂太極者亦所謂一也昔希臘諸家之天地開闢論亦主二元一爲形而上之神一爲形而下之質猶之人有形而上之魂與形而下之體此與宋儒理氣之分相似希臘哲學家泰勒司Thales以水爲萬物之本原安納格昔孟Anaximenes以氣爲萬物之本原此與漢土陰陽五行之說相似而安氏所謂氣即宋儒所謂理氣之氣二者不謀而合若景教哲學則與希臘哲學及宋儒之說皆不同彼所爲謂三一妙身無元眞主阿羅訶者固可一而不可二然周秦舊說亦無理氣之別而統謂之一但循其一之名即知其可一而不可二此歐西學者所未知也

▲更正 昨日常評第十六行「無文眞主爲萬物之始」句「文」字係「元」之誤合亟更正

衛生

日常中毒後之解救法 王君偉

中毒有慢性急性之別慢者經多次作用始發爲症急者則僅一度接觸於短時間內即可立致危害今則不問其爲慢性急性惟擇其足以害人生命而又易與接觸者言之但述者非專門研究藥物學之人（蓋藥物通性及解毒原理與方法爲吾人常識之一）僅根據所有化學知識略述如後

銅鹽 銅鹽呈藍色或綠色常見者爲膽礬即硫酸銅（$CuSO_4 \cdot 5H_2O$）及銅綠「$Cu(C_2H_3O_2)_2 + Cu(OH)_2$」膽礬用於植物殺蟲劑及藍色顏料銅綠可作綠色顏料及治楊梅瘡之用古銅器銅製食器每易生之故爲毒害亦頗易易中其毒者消化器官發炎小解閉塞口感金屬味作嘔腹痛如絞腸痧然口中大渴喉管緊束四肢顫動終至於死急救之法惟有飲以多量之熱糖汁使盡吐出胃中容有物或食蛋白及牛乳亦可

黃燐 燐有黃紅二種黃燐最毒有惡臭能放燐光在空氣中極易變化而紅燐則恰相反市上出售之不安全火柴及殺鼠藥中多用黃燐作主要成分故時爲人害中有毒者發動不甚迅速往往數小時後始覺胃痛頭痛腸痛繼則惡心嘔吐下痢有時於患者呼吸上可察出其臭味救法須與吐劑再以鎂化鎂混水服之最後乃飲以松節油二分至四分又吐劑不便時多飲小粉漿水可使嘔吐

木精 木精（WoodsPirit CH_3OH）有溶化脂肪樹膠等之功用故工業上濫用之爲無色液體氣味如衛荀酒易於誤食中其毒者能終身盲目或至於死救法宜飲多量之重炭酸鈉水俾木精藉發汗而除去或服吐劑使吐出淨盡

炭氯氣 炭氯氣（Co）之爲物凡煤氣及點燈用之水煤氣（Watergas）含有之而燃煤之際空氣不充足亦有之當木柴燃燒時火燄內常有綠色者亦即此物也冬日塞冷閉戶燒煤產生尤易一切動物吸此氣體入於肺內血液中赤血球即與化合成一種櫻紅色化合物「氯炭基赤血球（Carbonyl haemoglobin）」此化合物有阻止赤血球氯化殘廢組織之功用多吸之立可至死解救之法宜速移患者於空氣新鮮地方施行人工呼吸若患者中毒太甚則應保持其體溫勿觸冷空氣暫時勿令行動若有氣弱思睡傾向則飲以少量殺酒或荷蓟酒或嗅以阿摩尼亞氣皆可

炭酸氣 炭酸氣（CO_2）之爲物若溶解於水中可作飲料如汽水是也但空氣中若含量過多則大害於人之呼吸馴至使窒息而斃但本體實無毒之可言致害之由不過缺乏氯氣窒塞呼吸而已解救之法與炭氯氣相同

氯氣 氯氣（Cl）之爲物色黃綠有刺鼻之臭氣能侵蝕鼻孔咽喉及肺臟等部內膜人多吸之即吐血而死爲害之由乃因氯氣極易被氫氣所化合而成鹽酸（$H_2 + Cl_2 \rightarrow 2HCl$）當人之吸氯氣入於體內時體內之氫氣即被吸取化合成鹽酸遂有侵蝕內臟膜之力與中礦物酸毒無異救法則飲稀阿摩尼亞水或直接嗅阿摩尼亞氣皆可（$HCl + NH_4OH \rightarrow H_2O + NH_4Cl$; $NH_3 + HCl \rightarrow NH_4Cl$ 生成之氯化錏不唯無毒且有解血毒治氣管炎咳嗽等症功用（乙種酬）

道德

西方諺語（第一次） 余南秋

民主國之元氣在道德（美諺）
無財非貧無業爲貧（英諺）
負債則自由人爲奴隸（希臘諺）
道德所以自治自修者也關於一羣是謂公德關於個人是謂私德（法諺）
爲無益之事雖勤猶惰（英諺）
人生無論在何處何時皆有當然之義務（美諺）
不使他人之權力而爲己所欲爲者是謂自由（法諺）
生命可奪名譽不可奪（英諺）
眞實者寡言虛僞者多辯（德諺）
還少許之債負得無量之信任（英諺）
父母之恩水不能溺火不能滅（俄諺）
人不能獨立即不能合羣（德諺）
立名以一生而失之俄頃（英諺）
每日勤學一時積至十年雖愚亦智（德諺）
國無變亂難以顯眞才（法諺）
傲慢者不愛人亦不愛於人（英諺）
言論不可失之粗暴亦不宜失之拘謹（法諺）
不因失敗而屈仍復黽勉以進者必獲最後之勝利（德諺）
最上之法律在保護道德（法諺）
以欺詐得利之人終遭不測之禍（英諺）（乙種酬）

經濟

購買洋綢緞者請注意 華泗

迺於月前在某國某工場參觀時得見一種紙織之綢緞與市上所售之洋羅緞及泰西緞府綢等無異當即向之索得數種並詢其行銷何處及作何用據云專銷於日本我國印度等三處其緞之組花者日人作帶（即汗巾）及糊盒綳匣式椅之用綢作幔帘圍屏等用印度所銷者以紅色及格子綢爲主我國以玄緞爲主作何用品則渠不知云迺歸寓而解剖之其經爲人造絲緯乃紙纖維所成裂其一縷用手張之頗不易斷浸入水中片刻出而再張方寸寸斷矣復裂一縷用火焚之立爲灰燼非若絲之有一種臭味而如髮髮也迺恐國人受其欺特揭之以告（乙種酬）

法制

選擇債權與任意債權之區別 悟广

選擇債權與任意債權表面上最易相混而實質上各自適異選擇債權之標的有數宗欲消滅此債權債務人可於此數宗標的中擇其一宗履行之即能清償債權人亦任意債權之標的祗一宗惟債務人得以他物代替標的物爲給付而清償債權人耳區別一

選擇債權之數宗標的中苟有一失滅則其餘標的仍可履行任意債權之惟一標的失滅則債權亦隨之消滅矣例如選擇債權之標的爲房屋一幢與銀圓二千元苟房屋因鄰火焚燬則猶可以二千元給付之如任意債權之標的爲房屋一幢苟房屋被鄰火焚燬則債權人不能要求以他物清償蓋必須任意債權之標的存在時始可以他物代之也區別二（乙種酬）

教育

家人當參與兒童游戲 菲庭

德人知爾連氏曰「遊戲爲兒童之生命」英人洛克謂「養成兒童紳士的人格在遊戲場中進行之」然則遊戲之重要不待言矣但遊戲苟放任兒童自爲之每不能受良好之影響蓋兒童之意識甚欠缺判斷力又弱而內部的衝動活力又旺於成人易流於出軌故宜於兒童不自覺之範圍內適宜指導之欲於不自覺之範圍內指導之必家人參與遊戲若旁觀而指摘其非兒童必畏之而停止遊戲大減其興趣不啻遏止其活力矣此吾之所以有家人當參與兒童游戲之說焉

家人參與兒童游戲者以母親或年齡較大之兄姊爲宜其效益列舉如下

（一）多數人共同游戲足養成愛羣尙協同之美德
（二）能養成禮讓守規律之習慣
（三）能避去危險之運動
（四）能免除有害道德之行爲

統上所述皆家人參與游戲後所得之結果欲得體德智三育完備之子弟者何妨每日犧牲少許之光陰培成異日優美之人材幸勿謂兒童游戲不足重輕也（乙種酬）

雜錄

植物傳播種子法 何華封

植物的傳播種子法眞是巧妙之至因植物是不會行動的若無巧妙的傳播法則種子光是散落於母樹之下而地中養分有限則植物必因養分缺少而其種變爲小弱終必至於絕種故必具一種傳播法藉外物以傳播種子以繁殖其種類今舉其傳播法如左

（一）誘食法 如櫻桃等是當其種子未熟其色爲青及其已熟則呈美麗之色招誘鳥獸來食俾種子可使他們啣之他方以達其目的其種皮很堅硬雖入腹中亦不易消化故排洩以後種子仍能發生
（二）開裂法 如豆類是當種子成熟時其果皮藉日光之作用自己會得開裂使其種子四散
（三）飛揚法 如蒲公英等是種子生有纖細之長毛其體很輕當成熟時設被風一吹即飛揚於空中風止後落於適宜之地至明春即能發生新植物
（四）黏附法 如大狗尾草等是其種子生有鉤芒及黏液設有動物過其旁即黏附之至他處落於適宜之地至明春又能發生新植物了
（五）漂流法 如蓮子等是能隨水漂流沈於適當地點至明春又生爲新植物了（乙種酬）

羅素評傳 最新的出版物

這部書對於羅素的學說原原本本爲具體的敘述首論他生平及概略繼論他學說由來凡是他的純正哲學政治哲學社會思想以至關於哲學價值的解釋哲學特質及對於當代哲學界的批評無不詳細論列序中將羅素哲學和老莊哲學說出相同的地方和原因尤爲特色定價二角

上海棋盤街文明書局發行 各省中華書局代售

消毒藥水牙粉徵求小說

（一）投稿日期（陽曆三月二十日以前付郵者有效（以發信日郵局戳印爲憑）（二）揭曉日期（陽曆四月十日在本報披露幷將甲等三名原文錄登本報（三）酬金 甲等三名第一名酬現金二十元第二名酬現金十元第三名酬現金五元（乙等十名各酬本社出品計値洋一元正（丙等十名（各酬本社出品計値洋五角（四）投稿注意（一）字須端正用毛筆楷書至長以五百字爲限（二）投稿人應將姓名住址載明稿上并加蓋圖章（領酬時即以此圖章爲憑）（三）投稿寄上海河南路四四四號中國化學工業社消毒藥水牙粉徵文部收（四）投稿須附消毒藥水牙粉紙袋正面一張或鐵盒封口紙一張（五）稿件不論錄取與否概不發還（六）投稿不依上列規則者概不錄取

緊要啓事

敝局發行各種良藥功效卓著久已膾炙人口所有藥品歷年精益求精頗受社會歡迎乃有無恥奸徒新開設一滑頭藥房專製各種劣藥影射敝局或照敝局藥名更改一字或加添數字其原料則或用砒石或用硫黃或用鉛毒均係烈品倘不知者誤購用之危險不特此也敝局將發生意外之危險不特傷及身體且敝局名譽攸關本天良將各種劣藥刊登廣告警告同胞以免上當...

美容丸

此丸功效極奇無論皮膚黎黑斑點一服此藥即能轉爲潔白艷麗...每瓶大洋五角

拔毛藥

白髮藥

無論老少髮白一搽此藥五分鐘後白髮轉爲漆黑光艷無比永不再白...

白髮內服丸

催睡藥

此藥效驗極奇無論何時一經服用立即入眠八小時之久醒後神清氣爽腦力倍強用以休養精神洵良品也定價小瓶大洋八角寄費一角大瓶二元（藥料較小瓶多三倍）寄費二角

附送獎券 値洋五角

▲多購多送 ▲額定三千

敝局爲酬答諸君惠顧起見凡向敝局購藥一元附送特別優待獎券一張多購多送外埠函購者並將獎券寄下…請將獎券...期內寄出

上海北火車站界路郵局隔壁一百七十七號 亞洲西藥局發行

錦華廠廣告

工業盛衰，關係國民生計甚巨，吾國日用物品，向來仰給于舶來，金錢外溢，[illegible]

神州國光社出品目錄

[illegible]

今日之社會照妖鏡

就是本館發行鈍根瘦鵑編撰的小說週刊禮拜六凡欲深知社會上一切機械變詐情形以免立身處世之危險者不可不讀此書茲將最新出版之第一百五十期禮拜六披露內容如左

水彩畫封面（一女貫雙心）
保陽古蓮池風景（六幢亭）（落虎洞）
蘇州靈岩山風景（韓蘄王碑）（靈岩塔）
歸鄉……周瘦鵑
拈花微笑錄……鈍根
嫁後……覓喝生
海上婦女瑣談……醉痴生
思本學校主人徵求所得小說之四
隔壁人語……瘦狂生賁輝
狗語……汪逸庵
不公德之衛生……昭陵子
禮拜六談屑……翠寒影
友之罪惡……瞿寒影
笑談……唐振常
十二月初十……俞覲如
課餘瑣語……蔣溪雲
苦女子……劍秋
杭州騙術續記……丁意增
寫眞箱……瞻廬
上海秘密……允臣

每冊售大洋一角
上海棋盤街五百十六號 中華圖書館發行
分售處 各大書局

駐滬日斯巴尼總領事署布告

爲已故戚正樑遺產事案據戚周氏稱伊夫戚正樑業於西曆一九二一年九月十八號在中國病故所遺財產請求給予管理...凡有欠該遺產者及該遺產所欠之債務...須於限期內開具詳細清單送至北四川路一百廿三號甘維露大律師處...

聲明影射

啓者小行開設滬上經已數十餘年所出各牌肥皂均貨眞價實可稱久玩近又聞有無恥之徒專冒小行牌名將劣皂在內地...特此聲明

上海麵粉交易所臨時股東會公告

本所依章程第二十七條之規定定於三月十四日即夏曆二月十六日午後一時三十分在本所召集股東會報告辛酉年度決算各股東准時蒞會並希於會期前五日携帶股票來所驗取入場證以便出席 理事會謹啓

恒大紗廠各股東均鑒

本廠自去年陰歷五月中旬開車以來營業結賬除去公積等項優先股紅利派二分二厘普通股派二分茲經董事會議決於三月十九號即陰歷二月十一日下午二時在小南門外救火聯合會開股東會請於陰歷二月十一日起將股票收條攜至北京路清遠里一號本批發所驗取入場證是日起至股東會開會日止停止過戶合并聲明

常熟楊廣（號孟龍）啓事

頃閱二月十七日商報載有「十六日北京電」州雜糧交易所懸案營麵粉一事請飭司迅予核辦等語鄙人並無此電去京想係另一楊廣恐有誤會特此聲明

立愈小腸疝氣限三日永遠斷根

上海京都天寶齋○人患疝氣症○從速購試○立能消脹平囊○可以立刻而止矣○宜愼宜認○毋以自誤○另有咳嗽順氣化痰丸每瓶洋五角服法另詳仿單
本齋秘製小腸疝氣藥也無論陰囊腫大陰核偏墜甚至痛不可忍將此藥貼於膀胱之處立刻除腫止痛屢試屢驗百發百中
張一元二角如內服第一靈驗疝氣丸雖數十年老病服丸一料包可永遠不發眞乃神藥也每盒一元每料六盒五元另有七十二症八寶光明眼藥每瓶洋一元遠埠函購原班回件信資貨資自給○舖設上海二馬路中市直街

京都天寶齋啓